The Kung Shang Evening News
工商日報有限公司
任分域街十八號
各部電話號碼
編輯部及採訪部5－283…
經理部：5－281521－3
營業部：5－279307，
中區辦事處：5－225495
郵箱六二號
每份兩大張售價五毫

涉嫌刑事恐嚇綁票及黑底 導演羅維等今提訊

定期九月下旬一連三週初級偵訊

【本報訊】大導演羅維與其他被告向華盛等十一人，涉嫌刑事恐嚇，綁票及涉嫌黑社會份子等罪，今晨解由北九龍裁判署，由法官龐梧提訊，並定期九月廿二日開始一連三週作初級偵訊。

據控方表示：將有六名証人出庭作供，另其他証人則書面作供，計共有証人卅六名。

此案被告：㈠冼惠全，㈡向華盛，㈢唐偉強，㈣陳國華，㈤張玉坤，㈥李國良，㈦鄧漢成，㈧羅滿安，㈨蘇馬金，㈩冼××，⑪羅維。控罪共十三項。今晨除第一被告因涉及一宗謀殺案被扣押外，第十一被告羅維仍准以十萬元保釋，第二被告向華盛以七萬五千元現金另兩名人事，每名七萬五千元保釋外出，其他被告則一律准以二萬元現金及兩名人事每名二萬元保釋外出候訊，但目前只第二、六、七八及第十一被告已繳保外出候訊，其他被告仍未籌足款項保釋。

羅維由譚惠珠女大律師代表。第三、四、五、七、八、九被告則由馮國礎大律師代表，第二被告由阮雲道大律師代表，祇有第六被告李國良及第十被告冼××兩人並無律師代表。

羅維今晨由其妻子及律師陪同前往北九龍裁判署。

羅維今晨再度前往北九龍裁判署提訊。（本報記者姚漢錦攝）

美民主黨領袖鮑爾德訪大陸後 重申對中共政策不變

共官承認採彈性政策改善經濟

【本報訊】美國參議員，民主黨領袖鮑爾德，於今日舉行記者招待會，重申美國對中國大陸政策將不會改變。

鮑爾德於日前曾被中國大陸邀請前往訪問。

鮑爾德說他在中國大陸曾會見華國鋒和趙紫陽。這些中共領導人向他透露大陸的經濟政策將作重大的改變，而沿着一個新的方向前進。他們承認現時大陸的經濟體系仍是薄弱，但在處理若干經濟問題時將會採取較有彈性的手法。另外，大陸當局亦願意從蘇聯的經濟模式轉移到西方的模式。

鮑氏謂，此行中他曾到雲南遊覽，發現當地的自由市場相當活躍，而五年前他則看不到這個情景。

他說，中國大陸與美國的關係正常化，是符合雙方的利益的。他相信今年美國的大選，無論那一位領袖出任總統，在美國的內部行政雖然會有改變，但美國對大陸的政策將不作任何更改。因為任何改變，都會令亞洲局勢不穩定，同時會影響台灣方面的安全。另外，中國大陸的領導人亦不希望這方面有倒退的跡象。

鮑氏繼續說，美國會領袖在外交方面担當要角色。他們會促請朗奴列根在競選期間對選民清楚表示他對中國大陸的政策。

關於中美軍事聯盟的問題，他認為此舉是沒有可能的。美國和中國大陸只是保持貿易方面的關係。大陸方面正緊於吸收西方的經驗以加強他們的經濟體系。

最近，大陸方面曾派代表團訪問美國的參議院以研究美國的立法機構。

現時，美國國會正對關於和中國大陸的紡織貿易，設立大使館，特惠稅及農業方面的問題。

最後他說美國以往是採用等距之外交政策，但現時則有傾向於中國大陸的趨勢。這是因為蘇聯是第一個國家向第三世界不結盟國家發動入侵，遂迫使美國作出適當的反應。

精工南韓球員 柳建秀已抵港

精工報聘之南韓球員柳建秀已於今午十二時十分乘機抵達本港，即向精工報到，將隨隊赴英集訓。

午夜儆客遇劫 的士司機高呼 警方拘一疑匪

【本報訊】一名的士司機的高聲呼救，令到警方在今晨較早時於香港仔拘獲一名嫌疑劫匪。

今日大約凌晨二時，兩名男子在灣仔盧押道與軒尼詩道交界處登上一輛的士，並囑五十七歲的司機駛往黃竹坑邨。

當的士駛達香港道近漿發街時，其中一名男子拔出一刀，指嚇司機，正當此時，兩名巡警在不遠處出現，賊人立即弄停車子，下車拔足飛奔。司機此時即大叫救助。

兩名警員為叫聲驚動，與香港仔警署通訊後，立即展開追捕並擒獲一名男子。

事件中無人受傷，亦無財物損失。

被捕男子廿二歲，現時正被扣留調查。

美國恢復賣金傳說影响 金市大幅下挫

兩日跌幅逾兩百元

【本報訊】本港金市今晨受龐大之拋售壓力，價位急跌百多元，在最近三個交易日，港金已跌近兩百多元，從上週之高價每両三九九一．○元，今晨開市每両成三六九○．○，前市尾盤為三八三○．○，比前市低開一百四十，在十一時價仍在三六八○．○——三六八五．○之間交易。

本報經濟版已獨家優先報導傳聞美國財政部有恢復賣金之意，市場承接乏力，昨日已經曾一度急跌，及後消息透露，美國財長在接受訪問時表示，倘黃金在升至適當時期，又或為減少政府公債，平衡逆差數字，隨時仍可能恢復賣金。但及後所謂表示政策不變者，亦無明文表示要恢復賣金，亦無意打消賣金之意。但言下之間已引起市場敏感之反應。

查本港金市月前曾跌破三千元關，及後在週前曾彈升至接近四千元，但在最近兩日回吐力強，賣盤活躍。

小評

台北要爭取統戰攻勢

中華民國行政院透露，已經設立一個反統戰之類機構，研究對中國大陸人民，作非政治性接觸。

這是一項具有機動性的行動，是準備採取更靈活的手法，去處理中共的「統戰攻勢」。

中共曾經盡量表示要與台灣親近，台灣出產的貨物，中共准許免稅入境之外，還自動將產品在各大城市展出。

住在台灣的華人，持有中華民國護照，進入大陸，獲得歡迎，并且在交通、旅遊方面，獲得特別折頭優待，這都是中共統戰戰略中的一部份。

中共以前，把來自台灣的華人，稱為「台特」，如果捕獲，不判死刑，也被勞改。到現在，政策來個一百八十度的轉變，換上另一副面孔，在基本政策上，絲毫未改變，祇是在戰略上改變而已。

中共為了要台灣人民歸心，最後受其統治，過去中華民國當局，是採取不變應萬變政策，那是不對的，到現在，以機動對機動，才是正確策略。

台北當局，應該有一項「政治登陸」的全套計劃，而不是自行綁手綁腳的捱打。

香港居民申請赴台灣旅行，大部份遭到「調查員」的過份騷擾，要調查遊客的三代，詳問有甚麼親人在大陸，比較問一件罪案疑犯的身份還要詳細，使人產生一種印象，就是台灣當局的政策，太過陳舊了。

青龍頭發現快艇撞石 警方大舉捕蛇客

拘獲兩涉嫌蛇頭

【本報訊】警方人員現時仍在青龍頭海面一帶搜索昨晚乘坐一艘蛇船，後該船因失事撞毀；跳海逃生逃過警方耳目的部份非法入境者，但迄今晨本報截稿時止，尚未拘獲任何人。

在這次意外事件中，兩名懷疑是協助及教唆非法入境的男子被捕，身受重傷，其中一名經送院後證實不治，另一則情況普通，與此同時，警方也拘獲了更多懷疑從澳門偷渡來港的人士。

昨晚十一時許，軍警人員在新界海面進行聯合搜索行動，到了十一時三十分左右，軍警人員在青龍頭對開海面發現一艘快艇，但不久該艇即撞向一小島，全艇立告毀爛，船上十多名「人蛇」紛紛逃走，警方人員目睹立即馳往現場，兩名懷疑協助及教唆非法入境者的男子及五名懷疑是澳門偷渡客的人士被捕。警方相信尚有六、七名「人蛇」逃脫，故追查工作今晨仍在進行中。

一雙夫婦分別被控 虐待十五歲女兒 並向其男友勒索

【本報訊】一對夫婦分別涉嫌虐待其十五歲半女兒及向其男友恐嚇勒索一筆金錢，被警方拘捕後，今晨在西區裁判署提訊，法官徇主控要求，諭將案押候兩天續審，以待警方進一步調查，兩被告暫無須答辯。

主控今晨並對庭宣稱，下次審訊時，將會對兩名被告加控其他罪名。

首被告梁淑珍，卅歲，家庭主婦，次被告李嘉鏹，卅三歲，貨車司機。

兩被告共被控罪名三項：（一）單控首被告於今年二月九日在西環卑核士街二號四樓虐待一名十五歲半女童李安妮，將之毆打及禁錮，使該女童遭受不必要的痛苦，（二）單控首被告於去年三月某日在西環吉直街二十號一單位內，恐嚇勒索男子王文濤港幣一千五百元，（三）控兩被告於去年九月某日在西環吉直街九十五至九十七號地下，恐嚇上述男子港幣三千五百元。

提高公務員加薪幅度 當局職方談判 尚未達成結果

【本報訊】公務員代表與銓敘科舉行兩小時會議，商討提高十三萬名公務員薪酬問題，但尚未有任何結果，政府對於職方提出的反建議，未有確實答覆。

公務員代表包括香港政府華員會、非海外高級公務員協會及海外高級公務員協會的。

會後，華員會會長郭元漢表示：昨日與銓敘科討論十三萬名中下級公務員一九八零至八一年度薪酬調整問題，政府答應研究職方提出一項反建議，暫時未有確實的答覆，會議何時重開，端視政府反應。

郭氏指出：職方提出的薪酬反建議，並不是完全不同意政府建議的加薪幅度，只不過是一部份中下級公務員的薪酬可以再作改善。

至於該項反建議的加薪幅度，郭氏謂不便透露。郭氏亦拒絕透露銓敘科建議的加薪幅度，但他強調，華員會堅持中下級公務員加薪百分比，應較高級公務員為高，否則高級與中下級公務員薪金差額便愈來愈大，引起中下級公務員不滿。

他說，公務員加薪無須完全跟隨私人機構的加薪幅度，否則會產生矛盾現象。不過政府建議的高級公務員加薪幅度是合理，而中下級公務員的加幅應稍作提高。

政府發言人說，高級公務員薪議會宣告暫行結束，以便政府方面於考慮職方之建議後，才恢復舉行。

他說：政府方面可以提出答覆時，會議當立即再度召開。

改爲須居住香港七年

……近年來港之移民申請及超越輪候之人士。

修訂之新例，申請人及其家庭成員中最少有一人，必須曾經居於本港七年。消息來源謂，此係政府政策之一部份，即長遠居民應獲享此計劃之利益。同時亦與去年實行之租住公屋條件相同。

第二期B居者有其屋計劃，包括位於荔枝角與荔瑤，料將會吸引五萬人申請，而上次申請購「居屋」者則有三萬四千人。二期「居屋」將于八月下半月接受申請，屋價相信與二期A大體相同，由十五萬元至二十八萬元。二期B共有單位一六五七個，其中有三九五個位於大埔。

…會揭露五月會發生 地鐵險釀出軌

籲請公司作安全保証

【本報訊】地車司機工會指出在今年五月底，因連鎖反應系統失靈，地鐵險釀出軌大慘劇，同時該會透露地鐵現存在着不少毛病，例如海底隧道發生漏水情況，列車不甚安全規限仍要行走等等。

因此，該會呼籲地鐵當局應儘速就地鐵安全向公衆及列車司機工會交代，及作出安全保証，並與地鐵列車司機工會作定期性的磋商，同時，建議政府設立安全監察小組，並籲請市民對地鐵實施公衆監督。

據司機王兆星解釋當日事件經過：在五月廿六日早上六時十一分左右，他駕駛一列頭班車「上行」，當駛離彩虹車站，一切電腦訊號和指示正常，車速加快到四十五公里時，突發覺路軌不正常，原來路軌錯誤地由電腦控制到不正確位置，該車軌位置是引導列車進入車廠時使用的，但列車訊號並未有指示回廠，中央控制室也沒有發出通知回廠，幸而司機發覺路綫出錯，立即緊急控制該車，列車在接軌點前停下來，假如司機稍作猶疑，列車不能立即停下，便會釀成列車出軌之大災難，又假定有另一輛列車由該路軌駛出，則嚴重的撞車事件便不能幸免。

工會發言人寅永富表示：該次事件相信是由於連鎖反應系統發生毛病所致，而地鐵全程是設有四個此種系統，分別設在尖沙咀、中環、彩虹及觀塘。

他並指出目下地鐵公司存在頗多問題未能解決：

（甲）海底隧道在某一沉管接口處發生漏水事件。初期漏水事件不算嚴重，但現在有日趨惡化之跡象。

（乙）六月初旺角至油麻地車站一段（下行）路軌平台發現裂痕，雖然裂痕經過不斷的灑緊現已修補，但再次破裂的機會極高，直至現在為止，該段路軌行車時速仍未恢復正常，依然需要用人手操作及時速限制。

（丙）列車車廂空氣調節系統經常發生故障。

（丁）列車現時存在的幾種毛病：（A）如到站不停，（B）冲破安全規限，（C）電源不足，（D）電路中斷。

公司早已知道，但到目前為止，亦未有妥善辦法補救，有時為了應付繁忙的乘客，壞車也要接客。列車司機向中央控制室報告壞車及其壞車並不適合接載乘客，而中央控制室主管並不接納其意見。因而乘客的安全又受到威脅。

據地鐵公司發言人解釋：五月廿六日發生之事件，是由于一名維修人員之失職，才引導列車行駛不當之情形，事後該名人員已受到失職之處分。而發言人又表示，若司機未能及時將該列車及時停下，列車亦會受自動系統之控制，會自動停下來，故絕對是安全的。

該公司發言人表示：地鐵公司向來甚注重乘客之安全，而列車司機亦可透過公司之聯席協商會，向公司提出意見。對於隧道漏水與路軌有裂痕，該公司已密切注視及加緊修理中，發言人表示目前之損毀情況，並不會影響乘客安全。

上圖：地車司機工會發言人寅永富（左二），呼籲當局迅速成立安全監察小組，以確保乘客安全。下圖：地車司機王兆星解釋當日出事原因。（本報記者吳憲璋攝）

財司說為保障投資人士 將全面管制黃金買賣

金融經紀須登記受管制

【本報訊】財政司夏鼎基表示，當局即將修訂商品條例，全面管制黃金買賣，杜絕外圍交易。金融經紀亦須接受登記。

財政司夏鼎基昨日出席金銀貿易場七十週年紀念酒會作出上述表示。他強調此次修訂條例通過後，不會妨礙到金融市場交易，反而保障本地投資人士及本港的聲譽，以確保本港為世界上四大黃金市場之一。

財政司指出：去年黃金價格之戲劇性發展，使剛在前十年內之黃金官價每安士卅五美元，漲升至目前很多次市價約十多廿倍。國際金價之動盪，比得起歷代哲學家對黃金之看法。有些人指稱黃金為「野蠻的古代遺物」；其他人士則說：「除了黃金之外，其他都是等於零的」，他對兩者講法都不敢苟同。但卻同意一位希臘聖人所哀悼「失了金錢是最悲痛的」。

「至於金價之急激高昇，對於持有黃金，貿易商及投機家雖然開心，但卻引至產生極多非正式之「外圍」黃金買賣者。此種買賣勢必危害及本港為金融中心之美譽，亦危害及投資人士。」

他說：由於有了太多此種「外圍」黃金買賣人士瘋用毫無別辣，但卻又勇往直前，結隊向市民大衆推銷作投機黃金買賣，使到市民大受損失。

他表示，他深知金銀貿易場曾公開反對此種買賣，現在商品貿易條例，在行政立法兩局批准下，將短期內修改來禁止此項「外圍」金之買賣。即除了是金銀貿易場之行員外，必須登記及管理所有之黃金貿易商。

財政司續稱：此條例在通過後，對金融貿易場黃金買賣毫無阻碍，及應能消除毀壞香港金融中心之潛在勢力，及保護本港之投資人士。他深信此措施能絕對協助本港金市之繼續發展，而金市亦早已成為本港經濟服務之一環。

今日天氣預測

吹微風，大部份時間西南風，初時多雲有零散驟雨及局部地區性雷暴。雷暴時，可能有強烈陣風，日間短暫時間有陽光。

最高氣溫約為攝氏卅一度，正午十二時室外氣溫為攝氏卅一度，濕度百分之七十九。

高潮：零時零七分；上午十時四十八分。

低潮：上午四時正；下午五時五十八分。

九歲男童隻身赴穗探父病 兩次順利闖關

社署建議他接受心理治療

【本報訊】為探父病，兩次獨自赴廣州而皆避過兩地海關檢查的「闖關神童」麥志財，昨日已由母親帶返港。家人要求社會福利署輔導「財仔」，但該署建議他接受心理治療，研究其心理發展心態。

當「財仔」昨日返港時，竟然又避過本港移民局人員沒在証件上蓋印便入了境。他母親慨嘆「生仔唔知仔心肝」，而不敢保証他不會有第三次「闖關」行為。

這位聲聲為探父病，兩次獨自赴穗的麥志財，今年才九歲，其父麥武，五十一歲，因患有喉癌，在港屢醫無效，遂赴廣州求醫，其母何惠珍，他在七兄弟姊妹中排行第六，一家人同住牛池灣佐敦谷村第一座二×五室。

據悉，財仔二度成功「闖關」與上次的過程相似，在人叢中避過海關人員的耳目，不過由於有上次的經驗，所以他抵廣州後便坐卅一號公共汽車直達外婆家，探望在那裏養病的父親，不用再次流浪。

他母親在本月四日接到在穗親人長途電話後，知悉財仔再度赴穗，無可奈何，唯有再次往穗，找他同港。不過，當地派出所則要求財仔母親出親檢討書，並保[illegible]「闖關神童」財仔向當地派出所保証，在他十七歲以前，如果沒有母親的陪同下，他不會再獨身赴穗，他在離穗前，並且囑咐外婆的鄰居照顧他臥病的父親。

而財仔在母親陪同下昨日重返本港時，他直接走過本港海關，而沒有海關人員在其証件上加蓋入境印章便入港，可謂又一次向海關人員「挑戰」。

被兒子弄得啼笑皆非[illegible]

目前該男童的家計主要由在毛衫廠工作的長姐麥好彩，及噴油工人的二兄麥巢財來維持，加上要負担患病父親的藥費，家境並不充裕，家人亦沒有太多空閒時間來照顧敢作敢爲的財仔，使得他自幼便多次坐「霸王車」到各處遊玩，甚至隻身到石澳游泳，害得家人經常為他擔心。

財神幼子 獲批准在港執業大律師

【本報訊】財政司夏鼎基爵士之幼子查理士，昨獲署理首席按察司批准為在港執業之大律師，接納之動議係由張奧偉大律師提出。

現年廿四歲之查理士業於一九七八年獲准在英執業，專攻商法，將繼續在英執業，但希望如時間許可能經常同港工作。

查理士計劃於八月二日在倫敦結婚，屆時夏鼎基爵士伉儷將參加婚禮。

夏鼎基爵士之女公子年前已成為合格醫生，在倫敦一醫院服務。但其長公子則在港從事工業。

合衆汽車有限公司貨車部 新設香港陳列室今天開幕

本港合衆汽車有限公司貨車部，自成立以來業務與日擴展，其總代理之ISUZU「五十鈴」全綫商業運輸用車，由於性能出衆，經濟耐用，適合大小行業運輸需求，故備受本港工商各界普遍採用，暢銷全港，現為配合業務發展，加強服務，特於香港軒尼時道115號，增設貨車部香港陳列室，並於今日（十五日）正式開幕啓用，為車主提供更多方便，歡迎各界參觀。

查「五十鈴」貨車乃全港最受歡迎之運輸車系，由半噸至三十八噸，車種齊備，款款皆精，適合任何輕重型運輸用途，而機件精良，油好力，更完全符合本港最新交通運輸法例，且舊車價最高，並首創十二個月或二萬五千哩油渣引擎行車保用，証明耐用程度全港之冠，此外，「五十鈴」全綫車系乃由本港規模龐大之大昌汽車服務中心提供真正全年日夜廿四小時維修服務，快捷妥當，零件充足，保障車主利益。選用「五十鈴」，保值生財，行通四海。

工商晚報 擴大篇幅
逢星期一．三．五出紙兩張半
星期一及星期三：「中外古今」一大版
時事分析令你知世界大事
談古論今有雋逸風趣文章
星期一．三．五：擴大「娛樂圈」
刋出一大版 報導影視圈內消息
星期五：附刋「新風趣」兩大版
內容更充實 更豐富

油價暴漲・租金增加・定單減少
漂染業亮起紅燈 15工廠面臨停業
七成工廠在無利潤下艱苦維持

【本報訊】油價增加百分之六勢將使十五家漂染廠加速關閉，彼等將於年底停業及使一千工人失業。

與此同時，工商界領袖憂慮油價繼續上升，將令舉世工業陷於困難。

漂染同業組織之有資格人士表示，由於所有工廠均有困難，故失業工人將難獲其他工廠吸收，又謂，油價上升，租金增加，但海外訂單則減少。

該人士指出，該業之經營費用燃油開銷佔百分之廿五，大工廠每月約用工業柴油五十萬加侖。但自一九七七年以來，為保持競爭能力，漂染生產則未加價。因此，七百家大小漂染廠中百分之七十藉無利而存在。

香港總商會麥理覺亦謂，如油價不管制，前途將暗淡。

但渠謂，油價增加之本身對本港工業之競爭地位或其他經濟方面無實質影響，抑大大刺激通貨膨脹，祇要香港在石油供應與售價上不受任何歧視，吾人便能在世界市場維持與外國競爭之地位。

麥理覺預測，油價不斷上升所觸發之通貨膨脹，將減少世界貿易穩定之機會及導致經濟蕭條。發展中國家將受打擊最大，因對此等國家之大部份經濟現均花於購買能力，祇餘小部份用以改進生活水平。

中華廠商會總幹事李澤培謂，香港將保持其競爭能力，若油價問題平均影響所有國家。另一方面，的士商則謂，彼等將繼續要求加價，直至能獲合理利潤為止。

據稱，今年年底之改用公里制使收費增加百分之三十三，仍然不足。彼等希望增加百分之三十九。的士商又將向運輸處申請收費隨油價調整。

流動法律援助服務車 巡迴在新界各區服務
新界政務司鍾逸傑昨主持啓用禮

【本報訊】法律援助署流動服務車啓用後，新界居民毋須長途跋涉前往市區申請，就可獲得法律援助服務。

新界政務司鍾逸傑昨日為該車主持啓用禮。

該流動車將巡迴訪問新界主要市鎮，為居民提供法律援助服務。

流動車裝有空氣調節，價值十二萬元，欵項由新界扶輪社捐助。流動車逢週一前往荃灣，週二往元朗，週三往屯門，週四往石湖墟，週五往大埔。它將於每日上午十時抵達，下午四時離開。車上職員包括一名法律援助署法律援助主任，一名律政書記。他們可就地接見申請人及處理申請文件。

鍾氏表示：新界各市鎮之迅速發展帶來許多迫切問題，有賴社會各階層聯同政府各部門儘可能以富於創新與想像力之方式加以解決，流動法律援助服務便是政府與民衆合作的另一明証。

他表示：九龍在不太久之前仍未有律師在區內執業。現時之情形已大為改觀，大埔與元朗市鎮內經設有多個律師事務所。此外，在港九市區備受歡迎效成及卓著之律師會法律輔導計劃在數週前亦推展至荃灣。

鍾氏表示日後於適當時間，法律援助署將在新界人口密集之主要中心設立辦事處。但在此舉未實現之前，巡迴服務之律師，會像巡迴服務之醫生及紅十字會流動車一樣，前往各地為遭遇法律問題但無力聘請律師之居民即時提供法律指導。

署理法律援助署署長布幹禮及新界扶輪社會長韋國耀昨日亦出席啓用禮。布氏表示若非新界扶輪社慷慨撥欵資助，流動服務車計劃難以實現。他並向居民保証，法律援助署將竭力為新界區居民服務，該署在香港及九龍辦事處提供的服務，與在新界的服務，並無兩樣。他說：「我們提供了流動車服務後，肯定可以減少申請法律援助及正在接受援助人士的困難。這些人士之中，部份患有疾病或身體受傷，有些則為了到市區解決法律難題，而要損失一天工作日。」

五個新市鎮內的社區團體已獲通知流動車停駐的地點，各理民府亦將於佈告板上張貼告示，通知居民有關詳情。流動法律援助服務車隨即開往各新市鎮巡遊一週。正式服務於明日在元朗開始。

圖為：法律援助流動服務車啓用前舉行剪綵禮。中為鍾逸傑，右為法律援助署署理署長布幹禮，左為新界扶輪社社長韋國耀，鍾氏與布氏之間為陳日新。

本港各家酒店將加價一成

【本報訊】本港之一流酒店將於九月或最遲明年元月，加價百分之十。文華酒店計劃元月加價百分之十至十五，以與通貨膨脹看齊。

文華酒店發言人謂，由於通貨膨脹打擊世界及各地酒店均加價，並……加百分之十。

凱悅酒店加幅較大，由九月起，單人房由現時之三百二十元改為四百元，加百分之廿五。雙人房由三百四十元改為四百二十元，加百分之廿四。

兩種潛水調節器構造不安全
購買者應送回代理商檢查

【本報訊】消費者委員會昨日向潛水人士發出一項嚴重的警告，因為發現有兩種潛水時使用的調節器，構造並不安全，而該兩種調節器在本港已經銷出數量不少。

該兩種調節器的牌子是「PACER」及「CALYPSO」，分別為美國的DACOR CORPORATION和U.S. DIVERS CORPORATION兩家公司的產品。

消費者委員會指出，該兩家美國製造廠在發現調節器的缺點後，即已自動發出通告，收回在市場上的產品。但委員會相信，在本港很多擁有這些調節器的人士仍不知有危險的存在而繼續使用這些潛水用具。

委員會總幹事張絲萍女士請各潛水人士立即停止使用這些具有危險性的產品。她提醒市民在使用調節器之前應先送回代理商加以檢查，以確保安全。

張女士謂：該兩種產品的本港代理商經向消費者委員會保証……

中文朗誦委會何家松表示
朗誦比賽甚受歡迎 將接受大專生參賽

香港學校朗誦節中文朗誦委員會主席何家松。

【本報訊】台灣和大陸，還沒有像本港一樣如此規模龐大的朗誦比賽，校際中文朗誦委員會主席何家松在昨晚維多利亞聯青社餐會上指出。

第三十二屆香港學校朗誦節將於本年十一月十七日至十二月六日，一連二十天，分別在香港、九龍及新界地區舉行。

校際朗誦比賽始於一九六零年，當時只依附在音樂節的項目中。至一九七零年，參賽者有二千七百多人，但至今天，朗誦節已是異常熱門的節日，去屆參賽者有四萬八千多人，可見這項文娛活動，已在本港教育圈內愈來愈濃。

何家松表示：過去比賽都於日、午間舉行，但今年中文朗誦委員會考慮地下鐵路帶來的便利，嘗試將賽事編排在晚上六時或八時舉行，這樣在安排全盤賽事方面也有方便。同時，他們會儘量選擇接近地鐵站的學校作比賽地點。

他透露，今年的誦材與往年亦有差異，誦委會儘量挑選題材新穎，有趣味及符合學生年紀……朗誦的選材。

何氏又說，現在朗誦的表達形式已不再局限於朗讀，參賽學校已開始用不同形式來表達誦材的意義，有戲劇、音樂，和聲等形式，而近來最突出的表演手法，就是用古腔吟誦，古腔吟誦是古時人誦詩的形式，配合學生們變化的演出，使人十分陶醉，這是近年來朗誦活動跨進一步的例子。

何氏闡釋朗誦的目的時說，誦朗是以情感、節奏、表情、目光等變化之配合，用聲，情感動台下觀衆，接受誦材內容而產生共鳴為主。

香港朗誦，已可以在毫無借鏡，參加者互相競爭，求獨特風格之下尋求更高境界。

他又透露，誦委會已考慮準備接受大專院校之學生參賽，但基於會難於找，加上未有適合設計之誦材，這方面的推廣仍需一短時間，他表示他們會繼續努力。

非官議員巡視康樂設施

圖為各議員參觀時情形。

【本報訊】六位行政立法局非官守議員，昨日巡視全港各種康樂設施。

各非官守議員首先前往康樂體育事務處總部，聆聽康樂體育總監容德根講述現時的設施及未來發展計劃，雙方並進行討論，其後，又往黃大仙分區辦事處巡視，康樂體育事務處共設分區辦事處十七個，遍佈港九新界各區，深入民間，專責促進和舉辦各類康樂體育活動。

各議員整天的訪問行程，更包括參觀位於紅磡多層停車場最高三層的體育中心，西貢戶外康樂中心以及位於西貢鯽魚湖目前正在興建渡假中心。

參加巡視的非官守議員，係梁達誠、王霖、何錦輝博士、李鵬飛、蘇國榮及黃保欣，並由署理康樂文化專員監震鴻及行政立法兩局非官守議員辦事處副秘書李鎣標陪同。

六合彩攪出號碼統計

MARK SIX
至第 55/80 期為止之攪出號碼統計
Statistics up to Lottery No. 55/80

表內數字代表每一號碼自上次攪出後至現在相隔之期數
Number of Lotteries since Number Last Drawn

1: 9	2: —	3: 1	4: 5	5: 10	6: —
7: 10	8: 15	9: 8	10: —	11: 6	12: 8
13: 7	14: 4	15: 1	16: 2	17: —	18: —
19: 6	20: 5	21: 4	22: 2	23: 4	24: 3
25: 10	26: 2	27: —	28: —	29: 1	30: 1
31: 1	32: 8	33: 8	34: 6	35: 2	36: 4

表內數字代表自第一期起計每一號碼攪出次數
Number of times each Number Drawn since Draw One

1: 78	2: 56	3: 68	4: 81	5: 83	6: 101
7: 70	8: 89	9: 79	10: 68	11: 65	12: 70
13: 88	14: 78	15: 92	16: 75	17: 69	18: 80
19: 86	20: 70	21: 78	22: 81	23: 74	24: 87
25: 80	26: 70	27: 75	28: 76	29: 85	30: 86
31: 75	32: 82	33: 82	34: 88	35: 74	36: 68

警員吞槍自殺 警方調查眞相

【本報訊】警方已將一名現役警員在半山區巴丙頓道精緻園太平梯吞槍自殺，列為自殺案處理，但警方仍在調查該警員自殺之眞相。

據現場消息透露：該名警員於昨日當更後不久，即離開其巡邏區域，警方正找尋其蹤跡，其後發現他在上址吞槍斃命。

當警員展開調查時，發現其佩槍內除發射過一彈外，其餘五發子彈則不翼而飛，經搜查後，始發覺該五發子彈在其褲袋中，顯示他尋死之決心甚堅，僅一發子彈已足夠。

據熟識死者之警員表示，在近數日間，死者顯得十分憂鬱，疑是為情所困，據傳因與女友無法結成連理枝而出此下策，但眞相仍待警方調查。

該名吞槍自殺之警員名馮偉宗，廿歲，未婚，隸屬西區警署軍裝部服務警界僅一年，其工作表現良好，與父母及五兄妹同住於西環嘉多近街政府廉租屋北苑台四×一室。死者排行最幼，中學畢業後即加入警界服務。

案發現場為半山區巴丙頓道十八號精緻園內一條通往般咸道之後梯間。昨午六時卅分左右一名住於上址十五樓A座之姓曹女住客外出，由該條後梯前往般咸道，當她打開該條後梯大門時，即發覺一名身穿警察制服之男子仰臥梯間轉角處之平台，頭部鮮血淋漓，曹婦大吃一驚，立刻奔返管理處通知當值之姓蔡管理員，由蔡致電報警。

警方聞訊後，立刻派出大批警探到場展開調查，結果發現該名警員為隸屬西區警署之警員馮偉宗，即通知上峯派員進行深入調查。

當死者被警方發現時，面部朝天右邊太陽穴中彈，子彈由左邊頭部穿出，擊中一幅牆角反彈間死者身旁。

從現場跡象顯示，死者是於該條後梯之平台上用其佩槍轟擊太陽穴，中彈後即滾下梯級仰臥於轉角處之平台上，梯間滿佈血跡，佩槍遺於身旁，其他物件如小型通訊機並未有失去。

警方表示，現場並未有發現死者留下之遺書，但深信死者是自殺。

消息透露，馮於昨午領得槍械後，獨自在獲指派之西區內巡邏一番不久，即前往上址，該處屬於半山警署所管轄，但因時有警員巡邏，故精緻園之管理員未有留意，迄至六時許，始由上址一名住客揭發。

警員在精緻園吞槍自殺之地牢，現場遺下一條血路。（本報記者林祖旺攝）

八零年電子業展覽將於今年十月舉行

「香港八〇年電子業展覽」宣佈籌備僅三星期，已有超過六十間甚具規模電子廠決定參展。該項展覽旨在提供美國、歐洲及世界各地買家關於本港產製的電子產品、元件及測試服務的詳細品種和資料，亦是本港在這方面的首次展覽。

該展覽由香港電子協會贊助，將於一九八〇年十月廿二至廿四日，在美麗華酒店舉行，觀衆限於業內人士及各地買家，由於推廣得法，西班牙、美國和澳洲各地入口商已允諾蒞港參觀。

除展覽外，將有一系列研討會，令買家對亞洲與中國大陸市場情況，有進一步瞭解。業內專家，每日均出席研討會，向買家及入口商，發表關於供應及投資的最新趨向，從而對酌購決定起積極作用。

關於「香港八〇年電子業展覽」及「香港電子協會」的詳細資料，可聯絡下列人士：MR. PATRICK G. ROBINSON, INDUSTRIAL AND TRADE FAIRS LTD，香港軒尼詩道四四七至四四九號三樓，電話：五—七七四一三一。

今晨市場價格 肉類魚蝦蔬菜

品種	價格
上肉	九元
牛肉	十四元四角
雞	十一元至十三元
鴨	八元至九元
坭斑	廿六元至三十元
黑鯧	九元六角
大魚	十二元至十四元
鯪魚	十四元
中蝦	廿二元至廿八元
節瓜	一元四角至二元
菜心	二元四角至三元六角
冬瓜	一元二角
白菜	一元六角至二元四角

（價格以每斤計算）

福建電視台 星辰表報時

大陸「福建電視台」於本月十一日在該台舉行日本星辰表報時系統啓用儀式，由「福建電視台」台長張奇穎，日本星辰表廠董事岡本靖夫及香港星辰表廠董事小田洋一主持。該項標準報時石英子母鐘系統乃由日本星辰表精心製造，每年快慢不超過八秒，由日本技師專程飛往福建裝置。

星辰表分別在大陸之廣東、上海、北平及福建四大電視台指定為計時命脈，使星辰表為第一隻國外鐘表為大陸電視台担任報時。星辰表於去年十月在上海首設第一間設備完善的服務站，提供全面性維修保養服務，更於福建、北平及廣東省等主要城市相繼設立維修服務站，使星辰表之優良服務遍及大陸各地。

正官庄高麗蔘茶 設冰凍試飲攤位

由韓國政府製造的「正官庄」高麗蔘茶除益血強身外，另一顯著功效是生津止渴；加冰凍飲更是消暑怡神，有益健康，高麗蔘中心為廣加推介，特別安排多個試飲攤位，巡迴在港九各大藥房及超級市場擺設，歡迎各界人士試飲。

冰凍「正官庄」試飲攤位本星期輪值在下列地點擺設：香港永安總公司，跑馬地快活谷超級市場，新世界中心百佳超級市場，深水埗北河街錦生藥房及土瓜灣建成超級市場。

「正官庄」由韓國政府直接製造，是市面上唯一用紅蔘製成的蔘茶，一沖即溶，加冰凍飲入口甘涼，徹底解渴，開胃提神，實為值得廣加推介的炎夏健康飲品。

圖為正官庄高麗蔘茶

破獲大圈仔偷運軍火集團
搜出兩槍81發子彈 兩疑犯被捕一逃脫

【本報訊】警方今晨仍在四出追緝一名涉嫌自大陸偷運軍火來港之男子。

警方特別罪案調查組探員，昨在一次突擊行動中，破獲了一個涉嫌偷運軍火之「大圈仔」集團，當場拘捕兩名涉嫌與案有關之男子，起出兩支手槍及八十一發子彈，但仍被一名疑匪逃脫，警方現正加緊追緝。而被捕男子，目前還在接受警方查訊中。

被起出之手槍，類似航空曲尺，屬「拗管式」，槍身比一般左輪手槍較長，發射鉛彈，槍身刻有「上海製造」之字樣。據初步調查，該兩枝手槍如在近距離發射，威力頗大，具有殺傷力，至於是否曾經發射或被人用作犯案，警方現仍在調查。

涉嫌被捕兩名男子分別姓蘇（廿一歲）及姓李（十九歲），前者報稱工廠工人，後者為地盤工人，住於沙頭角田家下村，於兩年前由大……

探員於週前接獲線報，獲悉有一個「大圈仔」集團在新界區私藏軍火，警方立刻派員進行偵查，經過約一週的調查，掌握有力綫索後，在昨日前往大埔採取行動。

昨日下午二時許，一隊探員分乘兩部汽車抵達大埔安樂路及大埔道交界處，分別佔着有利位置，監視一輛棕色之豐田汽車。不久，目睹有三名男子登車，警探以時機成熟，立刻趨前截停，對方發現有警探，撥開車逃走，但難逃警方包圍，車上三名男子急忙跳車，分頭逃竄……

前上海六合路太和大樓專籍治白蝕權威

專科老中醫師 歐威廉

有國府合格中醫執照

白蝕

授男女歐兆文中醫師主診
有史以來最成功之白蝕專藥
當你百醫無效時請來一試
方悟今是而昨非相見恨晚

利便工友假日不停診 貧病減贈 白癜瘋

肌膚發生白斑，日漸擴大，延及首面，肩髮皆白，患此者施用本劑絕對有效，在民國卅五年已得國內之首都中央醫院採用臨床實驗，認為確屬有效，有該院主任醫師發給書面證明，及國內外無數患者治癒之大批謝函，可供檢閱。

伏天治鵝掌瘋事半功倍
現正交伏天凡經登記預約治療者請依指定日期前來治療幸勿失此良機

歐威廉不獨能徹底治癒你的鵝掌瘋灰指甲更能確保癒後永不復發。

伏天治瘋，事半功倍，伏天即農曆六月十二至七月十二，在此一個月之內治鵝掌瘋灰指甲，能速癒而永不復發，在此短時期內，每日祇能治療十名，因此須即日開始預約，可享特價，本月十五日截止，逾期恕不接受。

▲鵝掌瘋一症，治標容易，治本則並不容易，治癒容易，癒後不發則並不容易，揸些皮膚膏或注射一針，亦可能痊癒，但經過一短時期，必會再發，祇有本人攜有標本兼治之方，輕症七天，重症兩星期，迅速痊癒，永保不發。

診所香港東區波斯富街二十號三樓 由紐約戲院向海傍行二三十步即到

奇華著名禮餅 高級西餅

總工廠 長沙灣長順街十一號 電話三－七四三五七一四
總行 旺角上海街四五八號 電話三－八四五一九六
分行 深水埗桂林街三五號 電話三－七四一一六一二
分行 深水埗北河街一八七號 電話三－八六四五八二
分行 紅磡蕪湖街五十八號 電話三－六四四五一八
分行 灣仔莊士敦道一〇六號 電話五－七二八八八一八
分行 北角英皇道三四四號 電話五－七一九四二九

工商晚報 分類廣告
銷數廣 效力大 收費廉
每段大字四個，小字三十四個，每天三元，（日晚聯刊，每天六元），醫藥類每天三元，不折不扣，以四段為限（聯刊不在此限）
涉及法律性廣告，請攜同身份証

洽刊處
（一）中區辦事處利源東街八號地下 電話：二式五四九五・二式壹式三八
（二）灣仔分域街十八號本報廣告部 電話：二七九三零七・二八零七零八
（三）彌敦道壹零零號東英大廈式零壹室生記相楠處 電話：六九八五五八
（四）旺角荔枝角道廿二號業興大廈生記相楠處 電話：八〇二七九七
（五）九龍城周生生珠寶金行有限公司（太子道四三式號）
（六）青山道周生生珠寶金行有限公司（青山道三式六號）
（七）油麻地周生生珠寶金行有限公司（彌敦道二式一號）
（八）旺角周生生珠寶金行有限公司（彌敦道七零七號）
（九）深水埗周生生珠寶金行有限公司（大埔道四十七號）
（十）紅磡周生生珠寶金行有限公司（蕪湖街九十九號）
（十一）佐敦道周生生珠寶金行有限公司（佐敦道三十七號L）
（十二）荃灣周生生珠寶金行有限公司（荃灣青山道一九九五號C）
（十三）元朗周生生珠寶金行有限公司（元朗青山道八十七號）
（十四）荃灣新區第二十六座七十號中華藥行 電話：五六零五四九

商業

招生
則樓訓練班 工程師多年經驗親授 全座房屋設計繪圖速成 保證輔導就業 晚班 H278825

醫藥
老牌妙藥 善補靈藥 外施 強壯體・固本培元 有不可思議之效 各處有售

誠聘技工
某大機構擬聘水電技工，月薪起點1250元，五合即來，信附照片本報信箱W七五號或電話K六九八五五八聯絡

灣仔看更
灣仔區商業大廈請可靠健康工作看更，平均每日九小時，供宿舍，環境理想，有意者請電話：⑤二七二七七六洽。

實行家庭計劃，提高生活水準。

你就是垂危的病人急需輸血的救星
請即到紅十字會捐血
電話：二二八

夏令盃足球今演壓軸戲
天天非敵手穗成應能捧盃
爭季軍西衝鋒花花有劇鬥

【本報訊】由市政局與華人足球聯會主辦的夏令盃足球賽，經過近一月之角逐，今日假旺角場上演最後兩場賽事，爭奪冠亞軍名次。頭場下午六時正，由西衝鋒對花花爭季軍；尾場七時三十分爲冠軍爭霸戰，由穗成對天天。兩場賽事打和均加時二十分鐘，再和則互射十二碼定勝負。比賽不收門劵，歡迎球迷參觀。

今晚冠軍之戰，爲華字組第一名天天對人字組首名穗成，兩隊經過初賽及複賽近十場賽事，分別以長勝姿態入決賽，實力強勁。華字組天天在決賽週四戰未嘗一敗，與西衝鋒同獲七分並列首位，最後在重賽中以一比零擊敗西衝鋒，而獲得決賽權。穗成在人字組亦未逢敵手，四戰全勝，得十四球祇失二球，昂然進入決賽。

論實力，穗成爲各隊之冠，較早前更蟬聯本屆七人淘汰賽錦標，今晚對天天可謂棋逢敵手，但仍可稍爲看好，相信穗成勢必全力以赴，囊括本屆兩項夏令盃錦標之美夢。天天在華字組打來比較吃力，首戰西衝鋒祇能打和，最後要重賽才可分高下，加上天雨改期，比穗成打多了兩場，在逸勞相比下，穗成是較佔優勢的。

頭場季軍之戰，花花人強馬壯，全隊士氣沸騰，勝望更濃；反觀衝鋒晃失敗的西衝鋒由於天天爭入決賽，體力消耗大之外，更損兵折將，有兩名球員被逐；不過隊中仍有不少有份量球員壓陣，相信是可以與花花週旋到底的。（名劍）

花花：章健明、劉寬華、陳滿校、曾應全、趙林逢、梁健生、梁慶文、郭紹堯、徐國安、鄧錦添、楊楚森

西衝鋒：陳秀賢、陳秋宜、梁振權、張志德、盧家強、王福榮、鄧鴻昌、譚羅、吳錦華、陳長強、黎德成

穗成：黎昌寧、鄧家良、岑志強、羅國華、馬天雄、曾偉忠、鍾廣仁、李國強、鍾正德、李龍國、梁傑榮

天天：李瑞敬、梁志剛、梁漢添、陳志國、吳錦華、杜達華、何新華、潘煜兒、呂宗賢、陳景民、譚偉根

穗成實力較強，今天最後決賽，贏波機會頗高。隊中岑志強（中）坐鎮中樞，今仗亦甚穩健，天天將不容易過此一關。

體壇雜聞

新畿內亞擬來港訪問
元朗退出由足總處理

足總較早前收到新畿內亞足總的來信，表示其國家隊有意今年來港作賽兩場，希足總代爲安排。由於去年元朗隊曾訪問新畿內亞，故新畿內亞方面原本是與元朗接洽本港作賽事宜，分別來信香港足總及元朗會，但因元朗已退出聯賽，故此該隊來港事宜祇由足總安排。

由於年前元朗曾應邀前往新畿內亞演出獲得當地熱誠招待，去年元朗曾欲回報邀新畿內亞來港演出，但因事未有下文，現時新畿內亞舊事重提，惜元朗已退出比賽。

今年初新畿內亞足總已來信香港，表示有意於五、六月份訪港，但由於足總考慮當時本地球季須趕及球場封閉前結束，賽期較密，因此希望對方更改來港時間，因而新畿內亞方面道次來信要求於今年十月四日至十二日內來港作賽一至兩場。該隊亦將於年底赴澳洲參加世界盃外圍賽，來港作賽正好作爲熱身賽。

足總青訓小組已接納在上述期間內由香港青年軍與新畿內亞隊作賽一場，至於另一場賽事的對手，是由屬會作賽或只作賽一場，只是待足總下屆青訓小組研究。

籃球圈

市政盃籃球賽
女子組五旬節隊 長勝姿態佔優勢

籃聯與市政局合辦的青少年籃球賽，男女子少年組經昨晚六場比賽，男、女子的A組出綫形勢已明朗，但B組卻同是變成三隊爭兩席出綫的現象。

昨晚在花墟場舉行的六場比賽，男子少年A組籃星勝海鷗二號六十比四十二，B組東海勝安青四十四比廿二，華仁勝科加士五十二比廿七，A組李求恩四戰三勝一負得七分，後塞三戰全勝得六分，兩隊出綫機會甚高，除非籃星爆冷挫後塞，又能擊敗捷籃，才可改變形勢，而造成三隊同分計算五賽得失球，B組均安，東海均爲兩戰兩捷，華仁三戰兩勝一負，昨晚華仁對東海，週末均安對東海兩敗，爲決定出線權的重要賽事。

女子少年組昨晚三仗，A組五旬節勝李求恩十八比十二，B組均安勝崇濟四十七比三十二，安青勝墾丁三十三比廿九，A組五旬節四戰全勝居首席，三戰得五分的新青聯及已賽三場而得四分的遡方濟各，於本月二十日對抗，爭次席出綫權。B組昨晚因安青勝墾丁，該組已無不敗之師，目前，青年會及墾丁均爲三戰得五分，均安，安青各爲兩戰得三分，上述四隊仍有爭取晉級資格，墾丁將來對崇濟，勝望較高，青年會與均安將於十九晚在九龍伊館作爭取晉級的主力戰。（文玲）

發展會今日討論 請譯及教頭有關報告

足總今日將召開本屆最後一次發展委員會會議，討論議程集中於香港代表隊問題。同時並會將翻譯人選提出討論。自上月底，翻譯兼助教陳融章離職後，英國教練麥柏蘭因欠缺助手，故在執行工作方面，難予展開，雖有助教盧德權，但英語程度欠理想。最近香港廿三歲以下及青年軍代表隊之訓練工作，反應越來越冷淡，可知教練與球員間言語不通所出現隱阨環境，故急待解決翻譯的人選。

較早時，足總已登報公開聘請翻譯員，曾有不少人仕應徵，而接見後合用的只有五名，因爲那是協助麥柏蘭工作之位置，故此，發展委會今日要先行徵求麥柏蘭之意見後，才解決定請那一位任麥氏翻譯助手。

據悉，足總多數會選擇一名對足球有認識者任麥柏蘭助手。

此外，香港隊自由廣州返港後，一直處於解散狀態，名義上雖沒有說解散，實質上卻如此，故此今日應要儘快徵詢麥柏蘭之意見，再召集港隊集訓。

麥柏蘭今日將會向發展委員會呈交有關港代表隊在廣州比賽之報告。

華足聯昨改選
順利情形下完成 林建名任正主席

【本報訊】華足聯會昨晚在金龍酒樓召開第一次特別執委會議，推選本屆新內閣，首先由會長周志强主持會議，在選出新主席林建名後，即由林氏主持會議，在異常順利的情形下進行，產生出本屆新內閣名單如下：

主席林建名，副主席梁仲偉，總幹事朱叔達，司庫，胡祖壓。

華足聯會主席足總執委選後，華協會出席足總執委之職：胡祖壓。

全港教師乒乓賽
威靈頓英中奪得錦標歸

【本報訊】由柏立基教育學院校友會與港府康樂體育事務處聯合舉辦的全港教師乒乓球團體大賽，業於七月十三日結束，當晚在長沙灣室內運動場進行頒獎儀式，市政局民選議員蔡國楨、香港教育專業人員協會會長司徒華及康樂體育事務總主任黃煥章主持頒獎禮。

威靈頓英文中學教師乒乓球隊，榮獲此次大賽的男女全場團體冠軍。

威靈頓英文中學教師乒乓球隊名單如下：總領隊：黃國忠，副領隊：楊棣偉，領隊：潘琦輝，教練：李仁蘇，男隊員：黃國忠、吳季輝，李仁蘇、林紅勝、潘躍雄。女隊員：李小蘭、劉美儀、郭潔玲。

威靈頓英文中學教師隊榮獲男子及女子團體冠軍，市政局議員蔡國楨頒發獎品後與隊長黃國忠、李小蘭合攝。

第三屆在港舉行 執委昨討論細則

一九八二年第三屆遠東及南太平洋傷殘人士運動會將在本港舉行，各比賽項目除游泳外將在銀禧體育中心舉行，各執委昨與銀禧體育中心總幹事祈賦福討論有關細則。圖（左起）傷殘人士體育協會主席兼一九八二年傷殘人士運動會籌委會主任屈蘇蓮夫人、澳洲代表伯特斯、新加坡代表與信鑽、澳洲一九七七年運動會主任葛蘭特、運動會創辦人日本代表中村裕，紐西蘭代表麥基、香港一九八二年運動會籌委會主席方心讓、銀禧體育中心總幹事兼一九八二年運動會籌委祈賦福。

足總去函大球場詢問
可否提前九月中供用

大球場及旺角球場，曾於上屆球季結束後，宣佈於九月廿九日及十月一日始能開放。一九八零至八一年度的足球季開鑼日期，亦較往年爲遲，足總爲求新的球季開始妥爲提前，昨日已由秘書處去函港府大球場管理當局，希望提前九月中旬可供安排足球比賽之用。

港府大球場現已進行改善泛光燈照明設備，此項工程，於上月三日「封場」後不久即告施工，惟在開工之前，曾宣佈預料九月廿九日始能開放。但工程進度據聞超出理想，可望提前竣工，可能促使足總昨日去函大球場，希望於九月中旬開放，並提及盼於不妨礙工程進行的情況，安排在大球場踢日波。

旺角球場曾宣佈於十月一日始能借出給足總使用，惟目前足球總會曾向該球場負責人詢問能否提前開放，昨日接獲旺角球場管理當局通知，因夏令盃於本月十五日（即今日）始結束，故僅能較原定日期提前數天開放，即爲九月下旬始能借出。

青年軍的練兵，現時排在黃竹坑球場舉行，每次操練均須安排旅遊車接送，需費浩繁，時間方面亦不化算，決定八月一日起，改爲在九龍仔操練，至於香港隊操練，曾向警察體育會函請借用花墟場，惟迄未獲回覆。（文玲）

李度越洋電話報告東方
在英國又簽一中堅加盟

人語

【本報訊】東方自英國聘來外援後，昨晨李度再有長途電話返港報告，透露已替東方再洽妥一員中堅將·諾奇來港加盟。

東方向英班兵，先後已簽妥李維爾、大衛卡及尊·諾奇三將，加上本身舊將瑟頓及李度本人，東方今屆已共有五名外援球員。

尊·諾奇今年廿歲，身高六呎任職中堅，是效力于西路迪青年球員，頭球一流及背穩腳拼，屬於一名「打仔格」。

雖然東方現時共有五名外援，但在英負責班兵的李度，昨朝在長途電話表示他仍希望物色一名翼鋒來港，但能否獲得成功，現時仍在蘇格蘭視察中。

李度稱：現時已洽妥球員與舊將瑟頓，目前仍在等候東方寄機票前往，他們可由瑟頓帶領下月五日之前來港報到。

至于李度本人因手腕受傷曾入院施手術，現已將石膏拆除，但短期內仍須物理治療，因此他稍後將于八月中旬始能返港歸隊。

東方助教黃興桂透露：最近在港一位友人向他推荐一名在港出生的葡籍球員菲獵李斯返港爲東方效力。

據悉：菲獵李斯自小在港長大，他曾在喇沙書院唸書，畢業後便前往澳洲謀生，亦曾在一間甲組球會效力，並入選爲澳洲國家B隊，有意在本月底或八月初返港，屆時可參加東方試脚，如果表現認爲滿意，可羅致他爲東方效力。

雖然東方外援已達到飽和，但菲獵李斯雖是葡籍，惟是他屬于在港出生的公民，不屬于外援球員，但究竟他的技術如何，仍須有待他返港參加試脚始知是龍或是蟲。（查理士）

元朗球員擺遣散費
計劃已告吹

【本報訊】前元朗隊長吳汝賢昨晚表示：該會曾有個別球員欲向會方追討遣散費的計劃，基本上已經告吹，因爲有興趣於該計劃的球員並不多，而且他作爲隊長，也不大贊成追討遣散費的行動。

吳汝賢表示：他們一度有意往勞工處查詢職業球員是否可得遣散費，完全是欲了解職業球員所受的保障而已，而在週末晚的聚餐上，也僅是部份球員因爲電台報導該會球員向會方追討遣散費，而展開討論，但是因爲過去兩日來，大部份的球員並無表示意見，因此相信此事也告一段落。

吳氏表示：其實在電台報導該會球員向會方追討遣散費的新聞之前，該隊球員並無人曾提及此事。

他又表示：元朗的退出是有他們的苦衷，他個人也不願節外生枝，擴大事件。

但另一方面，香港華人足球總會副會長及秘書已通知一些執委，希望在本週內召開一次會議，討論元朗球員因球隊退出的影響及球員的保障

華足聯提林建名
競選足總副會長

【本報訊】昨晚當選爲華足聯會主席的林建名在第一次執委會上獲得同寅一致通過，提名競選足總副會長。

足總本屆通過撤銷副會長的國籍及資格限制，軍人副會長胡禮、英籍副會長鍾逸傑及華人副會長胡法光三人俱無意連任，雖然趙不弱欲提名競選連任，但也起碼有三個空缺可供圈內人士角逐。

雖然本屆足總同人大會的高層職員（副會長及主席）難產，迄今未有明朗人選，但「在朝派」一向以來每在競選之前邀請各會代表，往澳門遊覽，藉此拉票，今年也不例外，不過遲遲才決定及安排，昨午由首席乙丙組代表張志威透過足總秘書處通告，該次遊澳安排在七月二十日（週日），每屬會可派兩代表出席。

足總秘書處昨日已收到六張競選提名表格，包括五名乙丙組現任代表，張志威、李饒激、獎金滿、游樹培及陳棟球，副會長趙不弱也是舊人，六位乙丙組舊人，祇有李亮能一位舊人暫時未見入紙。

暑期馬經

點將錄（馬士）

楊家將可進步 英輝疏操緩進

楊家將 實力足夠第二班，由於名氣太響，早期表現已給予人淩厲感，本身爲快馬，但不宜在前段用得過急，留後尙有多少衝勁，來季尙可望進步，途程仍以中距離較佳，將來成熟後可能較長之途程亦可望扳得到。場地性能宜乾快地。

長勝雄師 潛質不差，曾經上過頂班，問題在幕後操練閃縮，所以影響其進度，上季早期表現快開後弱，其後又力未足之表現，爲上改用留前門後戰畧，亦每後追不及，但後期走勢已有進步，相信此類馬會揀肥而食，捧場留意賠率。

英輝 在來港前跑得少，所以成熟較遲，上季之表現平平，不過觀其之台型，並不似下駟，將來成熟後爲短途快馬，暑期總稱班後已降至第三班，在班次上佔優勢，不過沈廐馬比較慢熟，過於熱捧防有失，此類馬會揀肥而食。場地性能未詳。

場地性能宜軟爛地，沙地平平。

馬中龍 居第二班稍高，但有足夠狀態時仍可有得跑，上季後期有一、兩場賽事跑得不錯，照其上季之走勢應

勇冠三軍有均速 達運時夠第二班

勇冠三軍 到現時仍爲處女馬，且滯留在第二班，可見受騙班員之重視，照此駒來港前之紀錄，成就不下於綠恰，奈何拼來拼去均不外如是，且本身體質弱之佳態不易養成，本身之特性爲跑中長途能沿途快開，可惜欠多少衝刺力，每敗在臨門一脚，上季尾劉同安試留前門後，尚有多少餘勁，但後追不及，來季仍不宜寄望過高，跑千六公尺仍有惡氣。場地性能宜乾快地，沙地及爛地影響。

達運時 跑中短途實力足夠第二班，朱廐對此駒之保養得宜，每能把握機會出擊，本身之性能限於一千至千二公尺，起步不宜搶得過急，留後有短途衝勁，不過上兩季拼得勤，可能影響體力，來季看準有好賠率仍值得跟進。

四方八面

蘇廐之新星月轉李毆林馬房，降第四班，爽馳轉譚廐，留第四班原班，先聲轉簡廐，降落第五班。新星月已殘，降第四班也不會起得大作用，毆廐無獲利可談。爽馳轉入譚馬房，卻有利益。簡廐第五班馬實力較強，爲此一馬房之最大本錢者，多一先聲，更覺有利。

續談蘇廐剩餘物資 由幾個馬房瓜分

蘇廐第五班的森林之寶轉鄭廐，降第六班，馬已到老殘時候，鄭廐似無甚得益。第六班之瑞星郡轉入屈廐，瑞星郡雖老，但在最低班（第七班）作戰，跑長途，當狀態起足之時，尙有多少作用。屈雅達亦擅養老馬，未嘗無利。

名將轉投譚廐，但以此馬之性能與質素不超卓的限度，在此班將亦不會有如何之大作用，譚廐只在數字馬計，增了一匹而已。（賓霸）

0廐多一副手 純粹義務性質

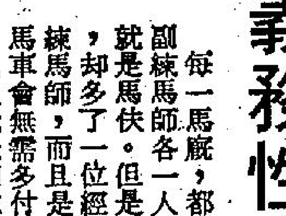

每一馬廐，都祇有正、副練馬師各一人，其餘的就是馬伕。但是，0廐內，卻多了一位經驗豐富的練馬師，而且是義務的，馬車會無需多付一筆酬金，此人就是四位馬蹄匠之一的阿里。

此公在澳洲是一名練馬師，也是馬主，他養有一匹名叫「朱咕力橋」的雄馬，參加平地賽，在三個月之內，勝出三次頭馬，替他贏得大筆獎金，拉頭馬的「威水相」，現仍掛在O廐練馬師賴恩的辦公室內。他與賴恩是一雙患難兄弟，經常義務幫助料理馬廐中大小事宜，晨操時，他替馬匹綁腳，上腿網等，有時還親自御駕馬車，協助其老友賴恩操馬，兩名死黨在跑道上有講有笑。

阿里可以稱爲馬世家，馬圈內瓣瓣有份，現時他是馬蹄匠，但當他年靑時，練馬師不在話下，做馬如上述，是親力親爲在馬身上落盡功夫，並非本港做馬主咁簡單。（老賓）

什錦盤

李森決與池哥合作 將以主帥身份上陣

△澳洲騎師李森在一九八〇至八一年度賽馬季中將簽約鄭棣池馬房，此事馬會已接獲通知，並且同意，因此，下季賽馬，李森將效力鄭棣池馬房。李森爲西澳洲冠軍見習騎師，學成後，於前一馬季，爲佐治摩亞所賞識，聘來香港執韁，成爲摩加利的副手，由於坐騎有限，第一季無大發展，但精湛的騎技，已受到賞識。上季轉而簽約朱寶明，成爲半個自由身，坐騎大增，全季共勝出頭馬廿五次，名列騎師龍虎榜第三名，僅居於摩加利與安德魯之下，由於季尾與鄭棣池合作，有較佳成就，遂鋪平了下季簽約之路。鄭棣池馬房在蘇廐散班後，兵源大增加，現共擁有卅六匹馬，得李森爲殺手，料必能爭取較佳成就。

李森於馬季歇暑後，即飛往英國渡假，此行純爲渡假性質，但進行另一項安排，希望明年歇暑時能到英國策騎。本月中旬李森將返回澳洲探親渡假，約在下月

[illegible]下季與米曲凡里馬房簽約，睇落就好似唔係幾順眼，事關薛卓時過往亦都好少與米曲凡里拍檔，據講由於馬會規定，舉凡外來騎師均要與馬房簽約，而跑完上季羅拔辛同夏志信馬房對佢唔係好大興趣，所以無法子，爲咗要喺香港搵食，所以要同米曲凡里簽約。·馬前卒·

談賽馬車

賽馬車場面面觀
香港不易設投注站
究竟會否有吸引力

賽馬車有外圍投注嗎？

先要說明的，所謂外圍是說在本港投注，在澳門賽馬車開幕後，將有場外投注站設立。

在本港有無外圍投注，有很多人關心，也有人在另外的觀點上，以爲如本港沒有外圍投注，對賽馬車之投注有影響。

這一問題，由於該公司總經理向外宣稱，外圍投注在進行中。這一說便盛傳賽馬車在港投注可能性很大。頗有呼之欲出。

但筆者個人的看法，在本港賽馬車外圍投注是很難實現的，我的看法是本港的法例，根本不承認有賭博，沒有賭博的地區，怎可容許澳門賽馬車在本港合法投注。

假如可以實現合法外圍投注，從壞的方面着想，如果賽事不正常或有人爲因素，幕後人可以在外圍投注贏大錢，也就是賽金外流，相信都幾難實現在本港合法投注。

除非是澳門的賽馬車，可以保障賽事絕對公平，那麼祇好聘請本港有關的人士在澳門主管，杜絕了可能發生的舞弊，而後合法投注方可實現。

從這些想法，我以爲在本港實現合法投注是難實現的。

澳門賽馬車究竟會否有吸引力？

賽馬車在開幕初期，祇設三項彩池：獨贏、位置及連贏，看來似單調一些，但想落卻是適合着狗迷的口味，這是否是吸引馬迷的的手法，或者電算機以及售票、派彩的線路尚未安置得好的權宜之計。

賽馬車這項新玩意，在本港人心目中仍陌生？不妨引用該公司總經理業國輝說，賽馬車是利熱門的。他的說法，我們又可以將標準馬獲得解答，現時澳門的馬匹稱爲標準馬，也就是說時速是有標準的，那麼自然是熱門壟陣的，可是相反地說，熱門派彩低，豈不是欠高派彩的誘惑性，這雖是博彩的一項大衆心理。但是除以高派彩之吸引外，而賽事正常，在培養新興事業，使人對賽馬車多認識是很有助的，換句話說：正是娛樂性大，有人會以爲是有吸引力的。

還有一點，我以爲賽馬車公司，不惜投鉅資經營，並不單純於賽馬車的經營，果如他們會對賽馬車辦得很認眞，也就是嚴防賽事欠正常，那麼派彩雖低，但容易中，這在賽馬車初辦，到馬車場去觀新趁熱鬧的人士，便會認爲好賭，不會入場交白卷，也是有吸引力的另外一個解釋了。

最後還要附帶一提，乃賽馬車會否納入正軌。（老賓）

一九八〇年新馬典　張基

(69) 第五班　贏得好　JOLLY GOOD WIN　烙印號：N5

棕色　雄性　四歲　高十五掌　布廐　馬主：莊氏兄弟　平價澳洲馬

血統：父系：EUCALYPTUS

母系：HARINA

在港出賽紀錄

場次	班別	路程	場地	負磅	騎師	名次	出馬	頭馬時速	入圍馬		
373	新	1200	好快★	128	李	6	14	1.13	電馳	事事吉	明駒
426	新	1000	好快★	128	李	1	14	59.2	△△	大丈夫	頭頭是道

評語

身型矮小，但肌肉飽滿，雖處稚齡，步幅已然甚壯，亦富鬥心，潛藏不弱。去季上陣兩場，首戰已有接近演出，第二回合交鋒，卽顯凌厲衝刺取得勝利。就表現評價，完全成熟後爲中距離好馬，目前班次恐難留住，勇態一臻，卽有出頭資格。

場地性能：尙待觀察。　註：有★者爲沙田出賽

(70) 第五班　金滿贏　MONEY GALORE　烙印號：N44

棕色　雄性　四歲　高十四掌三　譚廐　馬主：甘銘　平價澳洲馬

血統：父系：TRIACA　同：我更叻

母系：BLACK ROSE

在港出賽紀錄

場次	班別	路程	場地	負磅	騎師	名次	出馬	頭馬時速	入圍馬		
78	新	1000	黏★	128	霍	5	11	1.00.5	永恒之霸	夏迪	快靈登
226	新	1235	好	128	霍	5	9	1.15.2	金馬到	利寶來	勝利福將
293	新	1050	沙★	128	霍	1	10	1.04.8	△△	金光	大炮

評語

年稚未熟，外型亦不起眼，但奮鬥心甚旺，去季表現，前段速度飛快，後勁則未養成，就表現評價，倘能專注短途發展，會有更佳成就。論質居於五班內，並非特別超卓，憑當起之銳，尙可在短途賽起作用而已。

場地性能：沙地亦合。　註：有★爲沙田出賽

明月蓮花劍

東方玉

三：密謀除去一老一少

既是雙方兩人聯手，三個人都出手了，耿小雲自然也要出手，她既要出手，自然要找個目標，遂若仙一下搶到了東海釣鰲客右首，她站在釣鰲客左首八尺開外，中間隔了個釣鰲客，自然不能以遂若仙爲目標，那就祇好把老壽星當作目標了，手中短劍一指，劍光乍閃，使出明月宮「月移花影劍法」來。

這套劍法，乃是明月宮平日訓練侍女之用，不但劍招精妙，身法也輕捷無比，施展開來，人影倏忽移動，輕靈如雲。

耿小雲朝老壽星搶攻過來，以老壽星段老彭的武功，原可不把她當一回事，但因耿小雲手上的，畢竟是一柄削鐵如泥的寶劍，縱然耿小雲的武功並不放在他眼裡，但耿小雲手上的短劍卻不得不稍加注意。

他這一注意，竟然發現耿小雲人如流雲飄忽，劍如靈蛇亂閃，劍招越使越快，攻勢居然十分凌厲，逼得他不得不放棄攻向東海釣鰲客的杖勢，回過杖來應付耿小雲的攻勢。

這眞是他自己找的麻煩，硬要拖上一個耿小雲，如今，沒累上東海釣鰲客，卻反而累上了自己。

老壽星心頭又是好氣，又是好笑，竹杖隨手揮出，一面忖道：「妳這個小丫頭，當眞不識時務，憑妳這點能耐，敢找上我段老彭，若不是妳手上一柄寶劍，我彭老一枝就可以把妳挑上半天高。」

但心中想歸想，手上可也不敢絲毫疏忽，對方這小丫頭手中總究是一柄削鐵如泥的利器，一個不小心，被她削上了，老壽星豈非在陰溝裡翻了船？因此他一支壽星竹杖，點點撥撥，祇是在耿小雲左右前後揮動，不敢和她短劍接觸。

耿小雲就仗着對方這點顧忌，劍招源源出手，綿綿不絕，尤其她這一展開劍法，身如行雲流水，忽東忽西，捉摸不定，老壽星的武功縱然高過她十倍，遇上這樣飄忽不定的人影，一時也奈何她不得！

轉眼工夫，已經打了十幾個照面，這可把老壽星激怒了，心中暗道：「若是再讓這小丫頭纏鬥下去，豈不誤了老宮主交代的大事？」

這一想，不由得頓啓殺機，口中大喝一聲，左手突發，五指如鈎，朝耿小雲右肩抓去。

耿小雲咭的笑道：「老壽星，你怎麼和我認起眞來了？」

左手輕輕一轉，似拍似拂，纖纖五指一下拂在老壽星手腕之上。

老壽星這一抓何等凌厲快速，那會把耿小雲拂來的一隻粉嫩手掌放在心上？是以妳歸妳拂，他歸他抓，眼看就要抓上耿小雲肩上了，突覺手腕驟然一麻，這一麻，一直麻上肩胛，整條手臂立時像死蛇一般，軟垂下去，再也用不上力道！

（一〇三）

遊日印象

筆者日前自台北赴日本觀光，當日抵達東京後，自成田機場換乘汽車往東京都。雖走在高速公路上，由於紅燈，行行又停停，花了三小時才到旅社。因爲地域習慣不同，事物也異。我們車輛行人靠右走，而在日本則是左側通行。

東京都人口大約一千五百萬人，而整個台灣的人口祇有一千七百萬人，以彈丸之地，其人口已接近台灣，其密度可想而知。東京都是工業社會的中心，使得人口高度集中，變成寸土寸金的大東京，在參觀了世界最高的東京塔、六十層的日光廳天樓、地下道迷宮般的商店街，以及地下鐵道等之後，筆者感覺到人類的科學進步是無限的。

在這裡我願意把中日兩國的作一比較，「民以食爲天」，我們最講究食的藝術，不管煎、煮、炸、燉、炒，都做得很好，營養好吃，又便宜，材料又豐富。日本料理則僅有海產類、豆醬湯、燒肉及醬菜等而已，價格又高出我們四至五倍以上。在東京都，市民所有土地有限，每人祇有數坪土地，現在新蓋房屋很多在十坪以內。公寓住宅中，有衛生設備者已是奢侈的事。至於房租很貴又很難找到。行的方面，最方便、最便宜、最迅速的就是乘電車，東京都內，公民營共有十二條綫，四通八達，而較大的地下鐵車站都有地下商店，稱爲「某某中心」。一進入地下道，如入迷宮，人山人海，出入口又多，雖有標誌及地圖，如非內行人，一步難行。搭乘計程車，車費貴得不得了。現在日本已無火車，一般機車、自行車，也很少見，日人出門都利用廉價的電車，或自用轎車，造成馬路上轎車的洪流。

日本是模仿力高的國家，不管外國的東西或言語。祇要是日本沒有的，均可成爲日本語的一部份，稱爲「現代語」或「外來語」。筆者曾受過日本教育，在光復後三十四年間，未曾看過日本的報章雜誌，這次看日本電視、雜誌、街上的廣告，發覺約有三分之一以上難以了解，原因是現代語增加了很多。

離開匆忙緊張的東京都，到日光國立公園遊覽，享受大自然的風光。車到「東北高速公路」車速就很快了。公路兩旁一片綠油油的稻田正欣欣向榮，大約有一尺高。筆者懷疑光復前，每期均由台灣輸入日本六十萬噸的蓬萊米，終戰後沒有米要怎麼辦？後來才知道，日人糧食政策辦得很好，政府鼓勵日人轉換麵食，現在可節省米糧三分之一以上。（上）

晚唱

米高

同性戀合法化有辣有唔辣

同性戀咪樣嘢喺香港已講咗好耐，不過，由於香港都係華人社會，都無乜人公開去討論佢。點知阿督爺返英前，竟然公開表示，爲咗公衆利益，支持同性戀合法化。

究竟同性戀合法化會有的乜嘢好處？我諗第一個贊成嘅就係家計會，第二個係警務處。

同性戀合法化咗，咁男人同男人結婚，女人同女人結婚當然無乜問題，因爲同性戀都合法，咁同性結婚當然合法。既然係同性結婚，當然唔會有仔生。個陣，家計會就唔使話提倡兩個够數咁唔麻煩，又唔使話「唔生仔，男人有辦法」。

當然個陣的九代單傳嘅家庭就驚到無肉，因爲如果個單傳獨仔走去同個男人結婚，咁就想唔絕後都唔得。

除咗家計會之外，警務處都會贊成同性戀合法化。自從麥樂倫單案攪大咗之後，連續幾十個外籍督察話約滿之後就唔再做，要返英國。當佢地嘅藉口係返英國嘅待遇比香港好，而且唔使離鄉別井。但係佢地係麥樂倫單案攪大咗之後至紛紛辭職，咁又會俾人懷疑佢地可能同同性戀有的關係。

如果同性戀合法化之後，咁的外籍督察就可能打消去意，而警務處就唔使咁驚，因爲呢班人眞係辭職嘅話，咁警務處嘅行政高層就會出現幾十個空缺，好難頂。

不過，同性戀合法化又會有好多麻煩。第一，如果男人同男人結婚，咁就考起稅務局。事關根據稅務局的條例，一對配偶係由男人報稅，咁如果個雙配偶兩個都係男人，咁由邊個報稅呢。如果兩個都唔報，稅局都唔知追邊個至好。可能稅局個陣要印過晒的報稅表格，分開男女配偶，男人同男人配偶，女人同女人配偶幾項。

風塵客

黃思騁

三十三：用黑人物

鄭雲飛是蔡紹振修車廠裡的工人，學徒出身，人很聰明，也很活躍，祇是脾氣暴躁，喜歡與人打架，有一次在車房附近與鄰人起衝突，有人因傷致死，他被判了七年牢，現在已到出獄的時候了。

「我懷疑我們可以用他，他畢竟是個刑事犯，」蔡紹振說，

「有甚麼問題呢？這並不是甚麼了不起的過失，他不是存心殺人。他犯案以後，我們幫過他不少忙，還給了他父親一筆錢，我相信他是感激的。」

這些蔡紹振都記得，祇是他和這個小伙計平時沒有接觸，不知道他究竟是怎樣的一個人，更何況他在監獄裡已有五年之久，不知變成甚麼樣子。

「我會同去查一查他的地址，可是派誰去與他接觸呢？」

「他一出獄，你就先給他一份工作，這樣要聯絡就容易了。」

「可是你要知道，這種人或者很有義氣，但也可能很難駕馭。」

「這點本領我們應該是有的吧。」

蔡紹振因爲自身的工作忙，很少有機會問問岳父的情況，現在既已談到這裡，也想順便了解一下。

「岳父大概甚麼時候回來？」他問。

「他也沒有定下日期，我希望他遲一點回來。」

「他在這裡眞會有這麼多壓力嗎？」

「事實證明有人跟踪他。」

「跟踪或者祇是想知道他的動向。」

「在沒有出事之前，各種理論都是成立的，但是我們等到出事之後才來追悔。」

「岳父本身是不是也有意做一點事呢？」

「他至少想在這裡立足而不是躲來躲去過日子。」

「他的處境現在辦得怎樣了？」

「蝕蝕累累。」

「像這樣蝕下去可不是辦法。」

「爸爸已經說過，等最後投下去的五十萬蝕光之後，他不會再維持下去了。」

「你何不去了解一下情況，因爲這中間很可能有走漏。」

「算啦，誰教我們勸父親和顧阿姨結婚，現在祇好啞子吃黃蓮了。」

「你知道她現在在幹些甚麼嗎？她似乎想藉這個機會大開拳腳。」

「她有這個意思，爸爸也早就看出來，他很想擺脫她。」

（一〇四六）

八公散記

八：何止走私咁簡單

大陸爲搾取港澳同胞的僑匯，最不合理的一招，乃不斷地强行壓低港滙的牌價。到如今，港紙紅底一張僅折合人民幣廿九元幾角，是否人民幣的價值有此值，入過大陸化銀紙的同鄉客當會給你一個答案。這個兌價簡直擇住嚟搶一樣，如眞的實事求是以物價對比折算，港幣一元至少該兌人民幣五角出頭，才勉強堪算合理也。

這種監粗壓低港滙的後果，自然產生走私與套滙的現象了。

有人曾赴穗小遊，歸來相告：他在港僅用港幣一百元買了五副街邊貨新潮太陽眼鏡，帶到廣州，不必到處兜售，在酒店裡讓給侍應生，卽獲人民幣六十元，比兌價多出成倍，況且携帶幾副眼鏡又不須繳稅走私，公然過關，毫無風險之可言。

至於套滙方面，更加公開化了。曾去東莞惠州一帶旅遊的友人稱道：「那裡港幣甚爲搶手吃香，到處可以港幣百元換到人民幣五十元，卽使用港紙買嘢，亦有此值。譬如在自由市集買荔枝吧，用人民幣購買是二元一斤，改以港紙給予，卻可當一紙換到荔枝三斤。

我八公發表此奇話，說明大陸自抬高人民幣身價，反招走私與套滙的惡果，乃合乎情理之反應，大陸卻捨本逐末，一味祇曉採取嚴刑峻法對付「違法者」，實在過於霸道也。

回頭再提蛋哥從汕尾帶出兩件稀世古玩，在此易得港幣百萬元開外，如在大陸將原物售給國家的話，能獲人民幣一萬幾千元，已算你走運，動輒單單瞓你一面紅旗或一幅獎狀，亦不爲奇。

蛋哥講完他的古玩傳奇佳話，繼續言道：「八公，今日我請你食飯傾偈，有件事想託你，我知你鑑路最多，而且做事又負責，我想買入冒牌手表五千隻。」

我驚訝地揷嘴：「蛋哥，你唔係講笑嗎？走私手表唔係講玩嘢，你冇睇報紙咩，福建方面查獲幾單漁船走私案，成萬隻手表充公，唔在講，衆夾拉人封艇，認眞大鑊嘢喎。」

（一〇）

新潮撈女

杜朗

愛聽閒話

朱迪的說話，並沒有說錯，冷板皇后向老闆借不到錢的事，發少和寶姨也很清楚，所以，他倆聽朱迪這麼說，祇好默然無語。

美娜見雙方成了僵局，便從中說些好話，希望兩方面都下得了台。她非常中肯的說：「說到底，老闆也不是太現實的人，有時候，他也肯幫我們這些姊妹解決困難，冷板皇后的事，大概是給別人說了些閒話，老闆才會一分錢也不借！」

「老闆就愛聽閒話！」

「很難說，每天對着這麼多的小姐，閒言閒語，是少不了的！」美娜笑嘻嘻地說。大概坐了個多小時，發少先走了，他表示要去找老闆，好得第二天給大家一個答覆。

美娜卻在寶姨的耳邊，靜悄悄的問道：「最近有沒有人找處女呀？」

寶姨搖搖頭：「最近並不多見，大概是開了年吧，香港人最講意頭，開年的時候玩處女見紅，說是開紅盤，所以不惜花錢，怎樣都要找個處女玩一下，但是，現在開了年，大家的心情都冷了下來，再沒有多少興趣，而且，天氣這麼熱，很多人對於男女間那回事，都已經提不起興趣！」

「眞可惜，我還以爲這條路可以多撈點油水呢？」

「怎麼啦？你等錢用呀？」寶姨問道。美娜搖搖頭：「也不是等錢用，祇不過，做一次假處女，比起做十個客好得多了！而且一筆過手，總好過一次一次的入袋！」

「不錯，你說得一點也不錯，好吧，既然你有興趣，我就替你多放點聲氣問吧！」幾個人在大龍酒樓閒聊瞎扯，時間也特別容易過，不久之後，幾個人提議去打雀局吃晚飯，美娜是求之不得，因爲，她一個人獨住，回到家裡，便有一種孤伶伶的感覺。

回頭再說發少，離開了衆小姐之後，便忽忽忙忙的跑到老闆的家裡。老闆見了發少，便急不及待的問他：「關於轉場合併的事，那些小姐的反應怎樣？她們有甚麼意見了？」

「她們看來不大願意，有些小姐說如果和別人合併，她們情願自己另外出去闖世界！」

「唔，我早就想到她們會這樣做的，也不能怪她們，和別人合併，總是不及地頭蟲！不過，如果那些小姐個個都自己出去闖世界，將來我們重張旗鼓的時候，便全部新小姐上陣，沒有自己的班底了！眞傷神！」發少一時間也想不出有甚麼好的方法。

（一〇八）

樊籠彩鳳

美心

溫文到來，見招炳文被擊重傷，十分惋惜，說道：「早教招先生必要小心防範，爲甚麼也會被襲，他們實在太恐怖了。」

招炳文忙向她使個眼色，教她不可胡言亂語，還教她送唐月霞回家，唐月霞目覩招炳文受傷，知道華倫的同黨，還怒招炳文，自己一天不死，招炳文一天不了，對溫文道：「我該死了，招炳文待我太好，我活下去，一定會害了他，他是好人，被咬是無辜的，我要擺脫華倫，不是爲了他，他也沒有這樣的力量，這一群人，狗肺狼心，必要追死我，我一天不死，他們不會放過招炳文的。」

溫文是杜麗華和唐月霞居間人物，本來是唐月霞的親信，有一個時期，成了杜麗華的爪牙，這時，見唐月霞的遭遇太慘，給華倫的手下人，壓迫得太厲害，又同情唐月霞，說道：「小姐的生死，對目前的局勢，已不關重要，小姐就是在這時死了，也不能解救招先生的艱危，他們要加害招先生，小姐就是不存在，他們也不肯罷手，其實，他們毆打招先生，祇是洩憤，小姐落在他們手裡，他們不能緊緊的抓牢，既毀了小姐的容光，又傷害招先生，是殘酷的，警方正密切注意這件事，相信他們不敢再有甚麼行動，招先生對小姐好，小姐死了，他會更爲難過。」唐月霞聽了這番話，又哭起來。

招炳文在醫院幾天，唐月霞不敢天天到醫院探問，溫文反而每天必到，她給招炳文的眞情感動，知招炳文是一個如假包換的純情男子，世間鮮有。

誰人向招炳文襲擊？她在杜麗華的口裡，已有所知，秘密寫了一封信，向警方告密，她這樣幹，是替招炳文報仇，也表示他同情唐月霞。

招炳文還未出院，警方早已拘捕了兩個嫌疑犯，請招炳文認人，果然是賺門入內，向他毆打的，兩人不肯承認是華倫的同黨，說是招炳文的朋友，也曾和招炳文合股，經營商業，給招炳文用不法的手段，吞沒了幾十萬，特地向他報復，這是含血噴人，破壞招炳文的名譽，淆亂視聽，博取社會人士同情。（一一〇）

宣和故事

南宮搏

濫與多情

「小梅，擔待些，我上回是有些荒唐，小梅，這回，我是……今天下午是第一回！」

「你到過師師處——」她又在情慾的愛悅中耿耿了。

「師師處沒有事，她情緒不好，可能，當時是爲了我求她幫忙，她才約畧說了幾句——她的處境大約是眞的險惡，她又漏出了一句，今天着人去辦捐獻金銀勞軍，好像，她有事，一時不便和我說，爲我的事找李少宰，看來也有些勉强，她自己到後而派一名內侍騎馬趕去，她以爲午前會有消息到樞密，然而沒有！」

「小乙，她其實是不該再多事的，她在自身難保的當兒，還要强出頭，但由此也可見她對你是眞心好！」小梅喟嘆着：「樞密院實際當權的，好像是太子的人了，不過，你的事不大，不需要通過上級。」

「我先和她講時，她也說明今非昔比，不能相助，後來，我講了從代州一路來的戰事，以及我決心仍赴太原，她才改變了，我也看得出……

她處吃晚飯，商量事情，她沒有說甚麼，我們匆匆相見就分手，你可以算得出時間，我這一上午，奔走了好些處地方！」

「那樣，你今晚要在她那邊過了——」王小梅作出悻然之色道：「所以，你剛才跟我走！」

「小梅……」他喚叫，依然緊摟他。

她故意不出聲，也仍表示悻悻地，於是，燕青又說：

「她沒有空閒時，她又在艱難中，我不好不去，上午我去的時候，還先到米答處問明了情況……」

於是，小梅笑了輕吻他：

「不用急，我不會如此的，你去看了雲韶沒有？」

「沒有！小梅，我祇有一上午的時間。」

「昨天呢？前天呢？對了，我該審問一下！」

「前昨兩天都忙着奔走，和商門中辦交道，又請了下面的辦事人吃飯，通關節——頭一天倒不算，我祇兩天，除了在兵部和樞密院之外，又到戶部辦登記，等了一個多時辰，然後，到開封府投文，因爲我也帶了幾名兵來，對了，還有一事哩，我到太原留守駐京師辦事處換文取牒，又是請吃夜飯，這手續到夜間才辦好，我那有空閒——」

「如此說來，眞的沒有去風過嗎？」

「沒有！天地良心！」

玉屏風

諸葛青雲著　杜文圖

龐不和道：

「我雖已聲明不用兵刃暗器等『霹靂』專長，但所練拳掌中，仍有威力極强之『三陽離火掌』與『霹靂神抓』……」

玉嬌娃搖手截斷了他的話頭，嫣然一笑地……

話猶未了，龐不和一聲沉喝，挑眉瞋目地，厲聲接道：

「玉姑娘住口，龐不和生平，出語不二，你不要妄自驕狂，過於輕視對手！」

玉嬌娃也收了閒侃神情，正色說道：

「好，閒話打住，你我盡力一搏！」

雙方語音頓住，各自向前走了半步，抱元守一，凝神靜氣！

照理說來，誰都不甘落於後手，誰都願意搶佔先機，但龐不和與玉嬌娃兩人，偏偏都是以目光凝注對方，儼如石像的一動不動！

這原因在於除非有最佳攻擊機會，否則便在動手襲人之一刹那間，往往令對方有隙可乘，武林中「敵不動，我不動，敵欲動，我先動」之妙訣，便基於此。

但雙方目光，凝注未久，龐不和便突似微有異樣感覺，全身微微一震！

……，業已宛如排山倒海般，在身前佈滿，狂飆而來。

尙幸，龐不和絕非弱者，一身藝業，堅實高明，既知先機被佔，已落後手，便索性忍下滿腔盛氣，不求有功，先求無過，以一套『百忍步法』，看關定式，守住門戶！

玉嬌娃動手之間，一面奇招迭出，一面嬌笑連聲說道：

「龐不和，你已失先機，至少在我這『濁池震秦，完璧歸趙』掌法，九九八十一招使完之前，無法平反局面，常言道不經一事，不長一智，你要不要知道你的錯誤所在？」

明明是施展一套『嵩陽大九套，羅公八一式』的內家手法，玉嬌娃卻把它改名爲『濁池震秦，完璧歸趙』，則甚？

這是臨機應變的攻心之策！

因爲『濁池震秦』……

防範兒童口蹄病

……最近本港流行一種由過濾性病毒引起的口蹄疾病，受感染的兒童多達數千人。

該兒科專家表示，這種症狀平時也有，但近日來卻十分流行……

……市民無需太恐慌，而因噎廢食，不敢帶子女到公衆場合，又不敢飼養畜牲，因爲此舉尤如斬腳趾避沙虫，是不切實際的。在此悠長的暑期中，帶兒童到海灘……

……作六天後便休息一天，並把每七天定爲一周，或稱一星期。

這種推算日子的方法，由來甚……

……一天婦女節不够，而要增加至每周有一天婦女日的話，最佳選擇應該是……

……想。最近曾到那裏去吃……

皇后·皇都·嘉禾：今天獻映　嘉禾暑假第一部笑匪喜劇　許冠傑 作曲作詞　許冠英 主演主唱　吳宇森 編劇導演　錢作怪　鄒文懷監製泡製　消暑兼散熱　嘉禾午夜場：錢作怪｜嘉禾明晨早場：奇招

麗華 3-921958　珍寶 3-206506（新蒲崗啟德）：狂滿今天請早　許冠傑 許冠英 吳宇森　錢作怪　暑期第一片 猛！包你大笑 笑到碌地　麗華早場：牆內牆外

總統·華盛頓：五場映　黑太陽　伊芙 蒙丹　本年代表作　影評推薦 情節精彩引人　華盛頓今午夜場：皇家特務龍虎門

紐約·凱…：今天五場請…　華納公司空前緊張…　保羅紐曼 積琪蓮 威廉荷頓 主演　火山爆發

文華·明珠：文華三場獻映 亂世佳人 時間：十時半 兩點半 七點半｜明珠五場獻映 火山爆發 保羅紐曼 積琪蓮 茜茜 莉荷頓 主演　文華午夜場：失身｜明珠午夜：香港奇案

娛樂·寶聲·明月·黃金：今天五場請早定座　帶你進入另一疑惑境界　邪　桂治洪 監製　恬妮 王思佳 陳國才 韓翠玲 尤…　寶聲早場：六刺客｜黃金早場：血符門　午夜場：絕不低頭

翡翠·荷李活·亞洲·蘭宮：今天五場搶映飛早請　翡翠荷李活加映午夜場　邪　翡翠早場：女霸王｜荷李活早場：來如風

京都 5-722883·碧麗：今天…　佳人亂世　每日三場 注意時間 十二點正 四點半 八點…　奇勒基寶…·李蕙…·夏蘭…

龍華·恒星·油麻地·福星：三福 油麻地 恒星 院：世界愛情奇趣性集錄第一式　龍華五場映：廣東馬響 與先生 新馬師曾傑作

新樂·富都·寶石 k657116 k429997 k618167：今五場　花花奇趣錄 第三集　鮮新惑蠱　明早場：新樂印心心　富都色情可…　寶石…

新都·快樂 K666148 H773496：今天五場　花花奇趣錄 第三集　全節目 熱舞甜歌　明早場：新都 奴隸血淚史　快樂 生人迴避

大華：狂滿今請早　華納公司巨獻　保羅紐曼 積琪蓮 茜茜 莉荷頓 主演　火山爆發　頭上火山飛爆｜腳下火海遍地｜生命危在旦夕

豪華·新大華·華聲 3-617169 3-841199 5-762372：最後兩天　歐洲公司表現勇氣魄力電影　強人　老少咸宜　「香迷」主角 米高德拉格斯 領銜主演｜今天五場 歐洲公司情色電影 有性有愛 安妮 莉大膽白 主演　核子母艦遇險記

新蒲崗 美華 3-211655·大埔 寶華：今天獻映 歐洲色情電影 羅拉莎莎主演 架步搜秘 兒童不宜 風流女記 四出獵艷 色邊無…　明早場：不共戴天｜重建完成 籌備開幕

港九影院聯合廣告

舞台·利舞臺·倫敦：第十九天 一棍走天下

普慶·東方：最後兩天五場請早　麥美倫 安尼斯 鮑寧 主演　黑洞　後天獻映：血海山河

海運·百樂 K678091 H702412：越映越盛 今天五場　黑洞　海運午夜場：瘋狂蜜月車

金明·荃灣華都：映五場 哪吒鬧海 彩色卡通片　今早場 動物奧運會｜即日獻映 錢作怪

泰國·樂聲：今天最後五場　新馬師曾·徐楓·王冠雄 主演　廣東先生 馬響　明天獻映 你晒錫

金門·民樂：今天最後五場　新馬師曾·徐楓·王冠雄 主演　廣東先生 馬響　明晚獻映 你晒錫

麗聲·國都：今天最後五場　新馬師曾·王冠雄 主演　廣東先生 馬響　明晚獻映 你晒錫

大光明：今天獻映　海神號遇險記續集　明早場：假處女

閒話香江

防範兒童口蹄病 避免人擠重衛生

最近本港流行一種由濾過性病毒引起的口蹄疾病，受感染的兒童多達數千人。

該兒科專家表示，這種症狀平時也有，但近日來卻十分流行。患這種傳染病的小童由九個月大至五、六歲不等，其中一歲半至三歲患者較多。這種病毒主要是由於是天氣熱及人口擠所致。病毒通過空氣及唾液所傳染，患病的兒童會發燒、口腔腫痛，口腔且出現白點和潰爛，膝頭，手蹄，屁股會出現紅點及水泡。或一星期內就會醫好。

至於如何預防這種傳染病，據兒科醫生表示，由於這種病毒主要是通過空氣和唾液傳染，為了避免這種傳染，兒童最好是避免……兒童體內對這種病毒的抵抗力亦較差，故造成近日突然有大批兒童感染。

至於兒童患的口蹄症，會否是由畜牲處感染而來，兒科專家表……症，市民無需太過恐，而因噎廢食，不敢帶子女到公眾場合，又不敢飼養畜牲，因為此舉尤如斬腳趾避沙虫，是不切實際的。在此悠長的暑期中，帶兒童到海灘泳池等公眾場合游泳，或者到一些遊樂場所玩耍，是兒童所需的適當娛樂，而飼養貓狗等家畜，在能培養兒童有愛心，所以卻是對兒童身心有益之事，故切勿因恐防兒童患口蹄症而剝削了兒童有益身心的暑期活動，祇要適當地注意兒童健康，而無需因噎廢食的！（月古）

七彩詩筒

「同性戀」怪聞

詩：高景　圖：華生

斷袖分桃爭立法，
西方惡俗異中華。
新聞別有遙遙應，
妙算還須說古巴。

「同性戀」合法化，在香港引起爭辯。古巴「放逐」難民往美國，四萬餘人有一半是同性戀者。美國大受困擾。

東西風

「電腦中醫」集名家配方

中醫歷史幾千年，臨床經驗十分豐富，著作瀚如烟海。但是一個青年人想當中醫，卻要從頭學起，到了老年才有所成就。究其原因，是中醫經驗缺乏科學的整理，使之條理化，傳授起來比較困難。現在有人為使中醫追上時代，除了重新編寫中醫理論外，還研製「電腦中醫」，使成功的臨床經驗廣泛應用。

兩年前，北京中醫院根據著名中醫關幼波治療肝病的臨床經驗，製成一個「電腦中醫」，經過一千多次試驗，證明能夠充份體驗關幼波的診病水平，最近已正式在門診中應用。

據報導，這個「電腦中醫」由屏幕顯示器，主機和寬行打字機三部份組成，診病時由一位人員操縱，病人則講述自己的病狀和提供化驗報告，讓操縱員按鈕化為電子程序輸入電腦，立即就能得到處方。例如，有一位四十歲男教師，訴說自己氣短，乏力，惡（口旁）心，下肢浮腫等症狀，然後又出示化驗轉氨酶的指標，電腦操縱員把這些症狀，指標按預先編製成的代號打入電腦，不到一分鐘後，診斷，處方，醫囑等，已用漢語拼音打印出來，診斷為遷延性肝炎，氣血兩虛型，處方中有生芪三十克，焦朮十五克等二十一味藥，醫囑是：全休兩週。

「電腦中醫」是怎樣診斷和處方的呢？

原來，一般醫生在醫治病人的過程中，腦子裏是很據過往的臨床經驗，進行着邏輯推理，與數學方法頗有相同之處。醫生看病首先要向病人收集病史，如頭痛、嘔吐，腹痛等病狀，接着向病人作體格檢查，包括驗血，驗糞尿以及作X光或超聲波檢查等，然後再以這些資料作為診斷的依據。在診斷中，必須對疾病的多種表現進行全面考慮，綜合分析，鑑別主次，抓住主要病徵，逐一排除可能性較少的疾病，縮小範圍，最後才留下一個或幾個可能性較大的疾病，作為診斷結果。

電腦診斷的關鍵是把醫生臨床實驗所積累的經驗資料予以數量化，預先輸入電腦的貯存器裏。具體做法是：把某種疾病各種症狀發生頻率編成一些不同的數碼代號，然後採用概率論的計算方法，把病人發病時所具有的幾個病症頻率連乘起來，所得的最大數值（即概率最大者）就是診斷結果。

這樣看來，電腦診病其實並沒有離開人的智慧，電腦所據乃集合眾多名醫長期臨床經驗的總結，把這些長期臨床實踐所積累的寶貴經驗儲存於電腦內，然後通過一定的數學模型進行運算，再把病症的概率綜合，分析，對比。因此電腦的運算是十分快捷的，確診率也很高，甚至比任何一個高明的醫生還強，因為一個人的經驗和精力畢竟有限，不容易長期保持正確的診斷。

北京中醫院的「電腦醫生」，目前主要是總結關幼波醫生的治療肝病經驗，所以名為「關幼波肝病辨証施治電子計算機程序。」關幼波是中醫教授，精治肝病，醫院乃按照關教授幾十年治療肝病的經驗分成八個主型，三十六個亞型，編製成電子程序，貯入電腦。臨到診病時，只需輸入病人的症狀數據，馬上就能完成診斷工作，甚至處方，計價，休假條紙以及編製病例檔案等工作，都一併解決。

田坑：用拖拉機拖引的輥筒正由美國農業……桑那州試驗其性能。輥出之田坑能增強雨……力，減少水份流失和蒸發，使植物獲得更好……

閒話香江

最堪回味

避暑遇警報的苦難

香港這幾天來的天氣，竟而熱過吉隆坡、曼谷，是多年來最酷熱的氣候。昨天看到一段美國南部德薩斯州的消息，這消息說那裡的天氣熱到超過卅八度（曾升至四十二度），熱死的人竟有四百之多。這比香港熱死人的消息，使人更覺害怕。香港前、昨兩天，還幸有雨，吹清勁的風，涼爽起來，尚有抖一口氣的機會。

由於前幾天熱到接近三十六度，慣處亞熱帶的人，感覺十分難受，如果家中有冷氣設備的話，還易過，否則，便有坐臥不寧之感，住在山邊木屋的貧苦人家，還有蚊蟲的襲擊，多麼的難受。

當抗戰期間，南京失陷後，國府遷重慶，軍事委員會遷駐武昌。這時候的武漢，已成為中國抗戰時期的軍事指揮中心。國中軍事大員，也要到這個地方出席軍事會議，也有要到珞珈山中訓團受訓，時時都有八方軍要會武昌之概。筆者有過一段時間住于漢口原日本租界，剛是夏日最熱時候，每天都熱到不想吃，不能睡，晨早起來，到海濱地區遊蕩，正午來了，便乘馬車，到公園嘆茶避暑。漢口的公園，有點好處，公園內，有一條人造小河，兩岸密植楊柳，夏日柳蔭甚濃，卻可稍稍遮多少猛烈的陽光，也有微風吹來，倚著河邊的籐椅，喝着代代花龍井茶，稍可以作為一個無可奈何之下，當作避暑的地方。不過，有一天，剛在那裏以為可以避過一天酷暑，可是，當下午一時左右突然響了警報，有敵機來襲，又突然眼見天空起着百架有多的我軍飛機，在這個驚險的情勢下，既不敢亂跑，又不能亂跑，只有抱着拚死無大害的心情，靜坐河邊的籐椅上，喝着香片茶，剝着黑瓜子，「聽天由命」。當然啦，未幾，就聽到郊外空中卜卜聲的飛機發出的機關槍聲，一場空戰結束之後，當然解除警報，筆者便從公園，回到原日的日本租界，一直到天明，都熱到睡不着，原來這天天氣已經接近四十度了，馬路因猛熱所晒過，狀態變軟，人們稱之為「香口膠」。（上）（新聞嶺）

最堪回味

澳洲建成全球最大的賽電單車場。

一百零一歲畫展 李伯曼藝自天生

成名全靠「她」偶然的發掘

一九七七年十一月，美國洛杉磯舉行了一個很別致的畫展：「哈利，李伯曼在一〇一歲」。這是哈利，李伯曼的第二十二次畫展。面龐清癯而腰幹筆直的藝術家，每當人們提及他的年齡問題時，他的眼睛就亮起來，答道：「我並不叫自己做一百零一歲老人，而叫自己做一百零一歲少年。我想向年齡大的人說明：七十歲，八十歲，九十歲並不算老。一個人，應當時刻想着能夠做甚麼，並且動手去做，這就是真正的生活」

李伯曼學畫是很偶然的。八十歲那年的一天，他在金色年華俱樂部等待棋友，一個俱樂部自願服務的女人向他建議：「與其無聊地坐在這裏，倒不如去藝術室畫一幅畫。」李伯曼驚異地答說：「我連畫筆都不會拿！」這個女人堅持着說：「你可以試一試！」他聳了聳肩就跟着她走進藝術室。她在旁邊看了一會，笑着說：「李伯曼先生，你對我說謊，你是有才能的藝術家。」其實，在這天下午之前，他從未拿過畫筆。

李伯曼後來回憶說：「於是我每隔一天就去畫畫，她的鼓勵使我重新成為一個人。」「退休生活是我生命中最難過的日子，這種煩悶使人更易走向死亡。假如你活動活動，那就會把你帶回到真正的生命中」在過去二十年內，李伯曼剛作了幾百幅油畫和水彩畫。他的畫大部分取材於他過去的生活，他說：「假如你問我前天吃過甚麼來着，我可能記不起來，但我卻能回憶起九十五年前的事情。」

以前，李伯曼每日工作十四至十六個鐘頭，現在他超過一百歲了，每天工作不多於三至四個鐘頭，晚上九點或十點睡覺。他解釋說：「我認為早去休息是為了明天還要工作，這才給予了我生命。」「當我完成了一幅畫的確做了一些事情，這就給我的生命增添了一些東西，即使我不在人世，我的畫卻仍然生存着。」

李伯曼最近去看醫生。醫生說：「哈利，你應該去買一件襯衣。」哈利回答說：「醫生，在來看你的途中，我已經買了一件新襯衣，店員對我說，這件襯衣你可以穿十年。」

李伯曼最近和日展公司簽訂了七年的合同。他是一個樂觀的人。

埃及人猿被認為是人類和猿最早的共同祖先。這個和貓一般大小的動物的化石會在埃及的撒哈拉沙漠邊沿被發現，估計牠生活在大約三千萬年前。這種動物的雄性有大而尖的犬齒（圖中左下方），雌性的犬齒則較小（圖中右下方）

東西風

冰島新任的女總統

冰島最近大選，結果由芬布杜加提夫人當選總統，成為世界第一位自由選出的國家女元首。

冰島是大西洋島國，位於北極圈附近，終年無夏，全境由火山，冰山，冰河等構成，被稱為「冰與火之國」。雖然如此，它的物產並不匱乏，地理位置更具有戰略性。

冰島全國面積十萬三千一百平方公里，四分之三的土地是高原，其中八分之一為冰川所覆蓋，最熱一個月的平均溫度也不超過攝氏十度，自然環境不宜人居，所以人口僅得二十五萬，屬日耳曼族的斯堪的納維亞人，操冰島語（類似北歐話的語言），首都為雷克雅未克市。

冰島是由愛爾蘭和挪威人最先開發的。公元九六〇年，北歐海盜登陸島上時，見到一片白茫茫的冰天雪地，於是稱它為「冰島」（ICELAND）。十三世紀後半葉，冰島隸屬挪威。本世紀的二、三十年代，冰島名義上為丹麥屬國。第二次世界大戰時，冰，丹關係中斷。一九四四年，冰島正式脫離丹麥，成立冰島共和國。

冰島有四多：火山多（約二百個），瀑布多，溫泉多（數千個），漁產多。

冰島雖有廣大的冰源，氣候嚴寒，但因首都雷克雅未克的地勢較低，享有海洋氣候，受暖流調節，故氣候比同緯度的其他地區為暖，成為人口的聚居點。此外，由於瀑布和溫泉特多，水力資源及地下熱能潛力深厚，所以露天溫水泳池和公共洗衣池的設備極為普及，冰島人又建立了許多暖房，培植香蕉，咖啡等熱帶花果。

冰島屬火山地帶，耕地面積很少，經濟以漁業為主體，漁產品佔國民總產值的百分之二十五，佔出口總額的九成以上。耕地僅佔總面積的百分之一，農業人口祇得五萬人，主要從事畜牧業。耕地和居民集中於南部沿海較暖和的地方。

作為歐洲最偏西的國家，冰島頗具戰略價值。雖然根據憲法規定，它本身不設軍隊，但在首都雷克雅未克附近的凱夫拉維克，卻有美國軍事基地，這是在一九四六年建立的。冰島在一九四九年參加了北大西洋公約組織，並於一九五一年同美國簽訂防禦協定。

長期以來，美國及北約集團在冰島設置軍事基地，一直是冰島對外關係的一項重要問題，也是黨派之爭的首要問題。冰島政界對這問題的看法也分成兩派，新近當選為總統的芬布杜加提夫人，便是有名的反對派，她曾參加示威要求美軍撤出冰島，當選後立即重申主張。在選舉中和她競爭激烈的對手冰島大學前任校長杜華遜，是一個贊成派，僅以數票落選。現年五十歲的芬布杜加提夫人所以能獲勝，是選民和學生團體的支持，但她僅能險勝，選票只比杜華遜多了百分之一點四，証明冰島國內支持北約的勢力不少，她上台後如要逐走美軍，將會遇到不少困難。

港人消費力強、遊埠亂花銀紙

往泰國旅遊參觀佛寺提防唔見咗對鞋

做香港人可謂天之驕子，身在福中，實在要知道是福，才對得起自己，當香港人有機會赴東南亞旅行時，看看別的國家的人的生活水準，應該在香港太平山下安居，少出怨言，譬如以佛國之稱的泰國而言，香港人的消費簡直是揮霍與胡亂浪費，見識別的亞洲國家人民的生活，知道香港可貴，因為在旅遊季節，在佛國碰埋盡是講廣東話的香港人。

香港人赴星、馬、泰旅行，好比去元朗那麼簡單，隨時可以掏出這一筆錢，乘上噴射客機到達曼谷，進入五星級大酒店，好似美國旅客來到香港的文華、希爾頓之類的一流酒店，所受到的招待，真係成個飄飄然。花錢也不在乎，六、七銖泰幣一顆藍寶石，照買可也，而且是批發工場買的，但是佛國首都做一個警察每月入息是八百五十銖，佛港幣二百廿五元。

香港做一個店員千餘元，佛國首都的店員是一千二百銖，佛三百港元，一切生活水平很低，不似香港的人動輒又話咁唔好，又指摘這不夠水準，大熱天時，矮屋子何來冷氣，但是香港客到了佛國，傭俗的八婆之流，有少許錢可花，就處處說人地比唔上太平山，但見其淺薄，唔覺得她是富婆。

一架冷氣旅遊車，在曼谷市區遊街，交通燈亮出紅色，車外是卅七度，車內是坐了十幾個香港客，冷到發震，兩個佛國小童，就借這一剎那的時間，走過來抹玻璃窗，這是討錢的方式之一，闊佬的香港客！開了車門，給他們一張十銖紙幣，兩人合什，拜了又拜，一人分得五銖，已叫歡喜。須知一銖就可在曼谷坐上巴士，行很遠的路了。不似香港客的對待者，拿行李入房，出手就是廿銖，在佛國的人來說，你真係濶綽到極。

大酒店的自助早餐，幾乎全是香港人的世界，吃完一批又一批，其次是歐美人及日本人，但是就不及香港人之巴閉，因為那些美國人看來是捱了大半生，到老才積得一筆錢，來亞洲看看東方的景色，香港人的錢，看似是來得容易吧，有一手包大人所搶購的貪股，近來的飛升，已夠一家人旅行有餘，難怪香港人在酒店睇英文「曼谷郵報」。

漫遊泰國的香港人，深感真是滿天神佛，入鄉隨俗，信佛與否，一樣要拜一下，但是參觀寺院，一律要除鞋，放在門口，奉勸香港客要小心些，因為有一兩個港客，失了鞋子，尤其是在曼谷的王佛寺，參拜者眾，入內逗留時間最久，雖然是取了牌仔，有號碼仍是失鞋，不幸自己對靚鞋給人穿走了，可以肯定是遇到貪心的人，弄而失鞋的香港客，還可以隨意取同一對流水鞋，不致赤足，而其他寺院則安全些，因為不是人山人海，失鞋機會較少。佛國首都的木屋區與鐵皮屋，建在大橋底下，狀況比香港的木屋區更惡劣，僭建恐怕是世界性的情形。（文涼）

心臟跳躍調整器可預防心病突發

一個男子的心臟停止跳動，一個醫生小組去救他，如果是舊日的技術，是會有來不及的情形，因為這是一種猝發的急病，但現在有一個小小的火柴盒裝置，可及時救回一個心臟病患者。

這個小火柴盒是太空技術學的進步發現，安裝在一個有心臟病患者的身上，阻止他們下一次發作，第一個這一種心臟救助器，不久可以安裝在病人的身上，而另一個救命的突破障礙的裝置，是一個可以再湧電的心臟跳躍調整器，可以使用卅年的，已証明幾乎是百分之百的成功了。

心臟病是這個時代的第一號殺人兇手，許多人能安然渡過第一次心臟病的襲擊，但是難逃第二次的發作，因為有了第一次的襲擊，心臟被大為削弱，必有下一次的風險。

美國每年有數萬人在第一次心臟病捱過之後，但在一年之內，第二次發作卒告不治，如果病人可及時送入醫院內，施以電震治療，可以救回性命的，可惜並非每一個可及時送入醫院，因此上述的小器具，就是可以代替了醫院急救的工作，無論何時有需要均可以馬上發揮它的作用。

這個小裝置是當它知道了心臟有衰弱的表現，可馬上發出電震，恢復心臟的正常韻律，這是劃時代的重要發明，將救回許多人的實寶生命。

精品店

每日都有特別代表

……們的作息程序也依照這周期，即工作六天後便休息一天，並把每七天定為一周，或稱一星期。

這種推算日子的方法，由來甚久。歐洲很多國家在未有歷史以前已有採用。公元四世紀時羅馬開始採用，以後便通行各地。

一星期中每一日都有其獨有名稱，而這名稱是根據一顆星宿或一位神話人物而定的。星期日是太陽，星期一是月亮，相信很多人都知道。星期二的名稱原來是挪威戰神鐵爾；星期三則為盎格魯撒克遜的……

以數目字代替名稱，實在太過單調。而日本人則把一星期的七天稱為七曜日。七曜，亦即七耀，或稱七緯，又稱七政，源出於晉范寧穀梁傳序「七耀為之盈縮」，是指日月……

巧是的是火星馬茲又是羅馬戰神。假如他和挪威戰神迪宇開戰，不知鹿死誰手。星期三是水曜日，水星麥邱立傳說是羅馬天神裔武的使者，又是演講家，竊賊，工藝匠和商……神，所以假如有人覺得每年只有一天婦女節不夠，而要增加至每周有一天婦女日的話，最佳選擇應該是星期五，而星期六的土曜日，和英文的星期六也是同出一轍的。

在中國的神話中，關於星宿的傳說甚多，但和火水木金土五顆行星有關的並不多見，所以很難把我們的與故和英文的星期日子名稱比較。然而，源於中國的七曜日我們棄而不用，反而由日本人採用了，無論怎樣說，我們都深感汗顏。（祁時）

餐廳用油燈吸引情侶來

燃油價不斷上升，影響所及，不少公司的皮費大增，若干餐室為節省起見，對冷氣機的溫度調細，但因冷氣不足，卻影響生意，銅鑼灣一間中型餐廳，卻從另一方面節省電力，反……人明白這種心理，知道冷氣機的電費……於是從照明燈飾方面着想。最近曾到那裏去吃喝，見到它那裏的照明燈飾發出暗淡的光線，用的大約是「十五火」燈泡，卡位客已夠受用，至於放在中間的檯子，每桌中央放着一個圓形濶口，「燃心脚」圓底的外國人用以飲拔蘭地的玻璃杯，杯底內層下方黎上紅色，然後注上了大半杯食油，以燈芯為引的燃着發光，以油煙燻黑了酒杯的上部，火燄透出光來，酒杯顯出紅黑相間兩色，看來頗有新意。這間餐廳，如此佈置燈飾，本來目的在影響廳節省能源，但情侶們去那裏光顧，在暗淡幽光下談心，倍覺浪漫氣氛濃厚，據街坊指出：上述那間餐廳，如此節省能源，反為吸引不少青年男女光顧，生意反比以前更佳，這個省電辦法，可算溜全其美。

情侶划艇樂也融融

現在是暑假了，更多香港人郊遊娛樂，在新界鐵路的大學站對開的海面，艇仔大多被租光了，最多是一雙雙的情侶，在海上漫遊，情話綿綿，男仔出些臂力，亦顯得值得。（乙）

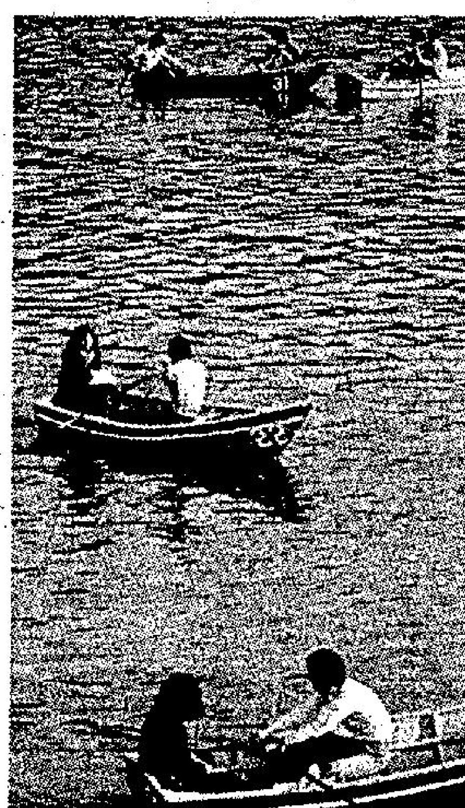

晚香

別怨懷才不遇．可能是不懂表現

教你如何獲上司賞識

很多年青人經常自怨「懷才不遇」，亦有些人歸咎自己沒有人事關係，所以無論如何努力工作，表現如何比其他同事多，但亦未能升職。有了這種思想的人，大多會放棄努力，而致鬱鬱一生。無疑彼等之抱怨並非是完全沒有理由，但亦可能是他們未能有效地向上司表現自己的工作能力。

工作時日的長短與職位的高低有關係，然而二者卻不是成正比，女性所遭遇的往上升的可能性遠較男性低。這與你的工作表現，與波士的關係有關連。以下為你介紹些能表現工作能力和獲取波士歡心的辦法。如果你覺得自己是「懷才不遇」的話不妨一試。

一、上司派給你的工作，應儘快辦妥，因為當被他吩咐的，自然是他心目中認為重要。不要等他開口問你有關情況才告訴他進展的情況，因為他的心目中已起了反應，認為你做事不積極。

[illegible]施。因為職份不一樣，上司還要受他的上司管制，或者他要遵照公司政策，因此，不獲通過的政策必有根據（合理與否則是另一回事）。

三、要說中肯而具有份量的說話，不要儘管說些奉承的說話。不過，假若他拒絕接納你的建議時，不要氣憤，認為他學識見地不夠，而應該檢討自己的建議是否有漏洞。

四、和同事合作做事，切忌將所有功勞往自己身上攬。應該將它分給同事，即使他們一點功勞也沒有，但他們亦會樂於接受。事後，上司知道，當然對你會另眼相看，即使他不知道，你也已獲得同僚的認同。

五、工作上遇到麻煩，儘量與同事商……需要上司幫忙，自己應先做好基層的分析工作，幫助他快些處理事務。

六、不要自作聰明，做鉅大的決策而想讓波士驚喜。應該事先與他商量，因為他的職位較高，看的面也較為濶大，他能給予很好的意見，甚至幫助你不會作錯誤的決定。

七、在外面聽聞有關公司的謠言，先衡量其真確性，填消息一定早點通知上司，讓他能夠求解決辦法。

八、在公司裏，一個人都有不同的專長與職位，開會時論事項時，應就自己的專長來發言，不要連別的部門的事情自己也發表過溜意見。

九、切勿詢問上司不能應付的問題，這樣只會使他甚為難堪，因而遷怒於你。

若能做到上述九點，相信你的上司不……

主婦篇

在家亦可搵錢

許多婦女在生孩子後，為了在家照顧孩子，將白天的職業辭掉，專心照顧孩子。但是，這樣的生活久了，容易感到生活枯燥。有時更為生活經濟上的問題，而覺得入不敷出。遇到這情形該怎麼辦？最好是找一份兼職，既可以打發一些時間，亦可以賺一點外快，幫補家用。

找份兼職，說難不難，說易不易，一定要看機會。不過，在找兼職之前不妨先考慮一下自己的才能，做那一個行業才適合，能夠拿回家做的，時間及有限制的更好。

文化水平高的，可以考慮用筆來做兼職。從事投稿寫作，是相當理想的；從事翻譯工作，亦無不可，本港許多刊物和報章，每天都需要大量的稿件的，打開了這條路，不愁沒有機會的。

如果對照顧小孩子有興趣的，不妨替別人照顧小孩子。老實說，照顧一個孩子與照顧兩個，或三個孩子，也沒有大分別的。

如果是識車衣的話，大可從一些製衣廠攞貨返家做，這些工作都是可以不用離開家庭而做的，一方面可照顧孩子，另一方面可賺錢，何樂不為。

若可以離開家庭半天，可找到的兼職更多，許多工廠大量的工作，亦特別為家庭主婦而安排的職位，每天工作四小時，這實在是一種方便。

做鐘點女傭也可以，有一半是自己決定的，認為工作時間適合了，才去做，否則可以拒絕的。

指數微升一點

（……）騰往西德的本港產品有增加者為衣着（增三億一千四百萬元，即百……）

港金急挫跌百多元

【本報訊】昨日本港金市已隨傳美國財長米勒對恢復實金之舉，但雖無進一步消息，但人心已大受影響，價位急跌。紐約八月份期金跟隨香港及倫敦之走勢開市比對上週五下……

日元平穩，大紙報二二五．○，細紙報二二四．○。新台幣報二二五．○。西德馬克報二八二．五○。法國法郎報一……

胡漢輝致詞

時事傳真

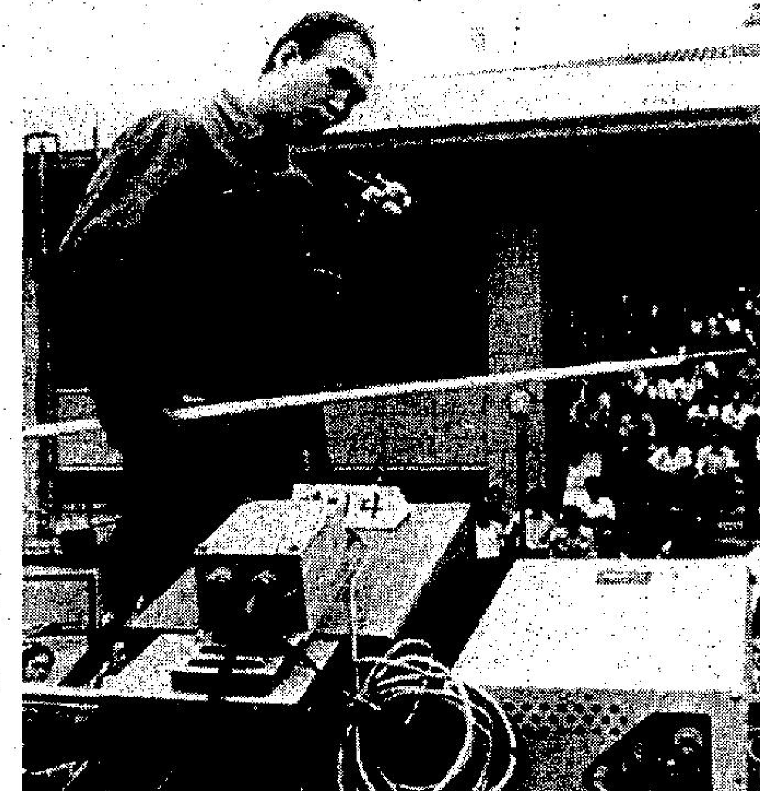

㈠蔣總統（左起第五人）到宜蘭羅東鎮竹林區巡視時，與農民李春發等閒話家常，詢問水稻生產成本。

㈡男子曼狄比魯在西班牙旁普羅納的奔牛節中被牛撞傷胸部，傷勢嚴重。

㈢日本自民黨總理候任人鈴木善幸，昨日在其私人府邸中穿和服示範其劍道。

㈣聯合國世界婦女年代會議昨日在丹麥歌本哈根開幕時，要求解除軍備示威的情形，在埃及名牌後的是埃及沙達夫人。

㈤伊利諾州共和黨代表團週日抵達底特律，州長湯遜與一頭到場歡迎的大象握手。

㈥四十二歲的北韓間諜[illegible]金光鉉，昨日[illegible]

林建明承認第三度失戀 材仔赴台闖出路 陳思佳喜結新歡

△「沙姐」林建明自認嘗試到第三次失戀的滋味，原來她最近與其男友分手，由於她已動了感情，現在突然分開，心靈上總難免有空虛的感覺。

「沙姐」直認與男友認識了兩年，正當雙方的感情開始有了良好的進展時，卻發覺彼此間在思想方面有着一段很大的距離。

特別是她的男朋友是圈外人，對於娛樂圈的情況不大熟悉，因而經常發生不必要的誤會，因此她雖然感覺得男友有值得可愛之處，但是彼此之間卻無法得到共通。與其這樣將來未必會得到幸福，長痛不如短痛，及早終結她與男朋友的一段情，以免就擱時日，將來會更為痛苦。

△韓國材將於短期內前往台灣拍戲，係應其好朋友吳明才的邀請，因為該片是吳所投資，因此，韓國材毫不考慮地去協助朋友。

材仔早些時在香港原是有多部影片在拍攝中，但由於最近圈中形勢，特別是對於一些古裝片的濫拍，似乎不甚受歡迎，於是不少正在拍攝中的古裝功夫片，也因之而告停頓下來。

正因材仔所拍攝的幾部影片，全部是該等形式的製作，所以他也受到牽連，從而使他最近顯得清閒。

早些時韓國材也曾到過台灣拍片，稍後前往將會是第二次在台灣拍戲，[illegible]台灣打開一條新的出路，使他增加一道發展的去處。

沈殿霞無賭不歡 牌局散檔・賽馬歇暑

沈殿霞最喜歡打麻雀，她的基本搭子很多，譬如關菊英、狄波拉、陶敏明皆是沈家常客。

最近，關菊英忙於拍電視節目，狄波拉與陶敏明又腹大便便，沈殿霞的牌局開不成了，在馬季未歇暑時，肥肥仍可去馬場博彩，如今馬兒抖暑，她真不知如何打發時間了。

偶聞，澳門的賽馬車場可於八月中旬落成，到時又可多一處博彩的地方，沈殿霞說：「既然馬季未開始，唯有去賽馬車場博殺吧！反正賽馬車也是由馬拉着跑，博彩機會差唔多。」

「賽馬車場尚未開幕，你已在度住算住，不怕秋仔罵你爛賭嗎？」

「呵！不會的，」肥肥還覺得意的說：「澳門葡京門外有個小牌子，你看到嗎，澳門葡京的創辦人都話，小賭可怡神，我素來賭得好有分寸，秋仔一定放心。」

無線在九月份拉隊去英國拍香港週特輯，沈殿霞是「歡樂今宵」台柱，固然榜上有名，同行的尚有羅文、關菊英等，肥肥在英國有很多親戚，她可趁着這機會探下幾年不見的姨媽姑姐了。（阿冰）

圖為沈殿霞與賽馬車靚女合攝。

黃元申拍片後立刻趕拍電視 不願意一心二用

黃元申為拍「錫晒你」，推了港視兩個電視劇集，幾乎鬧至不歡；影片拍完，他急急向港視報到，連續接了兩個劇集。

由于「錫晒你」拍攝期間，要遷就童星的檔期，黃元申就不想因自己撞期，而影響拍片進度，所以推掉電視劇，專心拍戲。

黃元申表示，他接到梁立人的邀請，獲悉是拍一部兒童片時，不加考慮便立刻答應演出，他認為這類題材健康的兒童片近年來甚少，自己若有機會作出一些貢獻，也是甚有意義的事。

現時黃元申在港視拍「龍仇鳳血」（原名「苦工監」）及「CID」，此外亦有一部電影在手，實在很忙碌，所以自己攬戲的事暫時拔下，待比較清閒時才再進行。黃元申認為，自己攬戲必須親力親為，不能分身，如果一邊替別人拍戲，一邊自己攬戲，一定是吃力不討好，兩邊成績都不佳，倒不如專心做好一件才做第二件。

娛樂圈

任達華事實證明已能演成熟男人

任達華在連續忙了兩個長劇之後，精神顯得有點疲倦，幸而，「親情」已經進入高潮，令他又為之一振。

曾問過任達華，演出「親情」的感受。他打趣說，這次是名符其實的「演戲」，因為，他的性格與石永熹相差實在太遠了。這幾個月來，他長期穿着西裝演戲，架上一副眼鏡，對他來說，是一件苦事。不過，「親情」受到好評，作為一個藝員，他當然是心情興奮，辛苦一點也沒有所謂了。

中影舉辦影劇講座

中影公司近十年來，在製作上可說有了長足的進步，就是在產量上，也比以前多了許多，同時也製作更多的抗日電影。此外，題材上，都採取了更新的態度。最近還舉辦了一個影劇講座，邀得了國內幾名戲劇人材講話，例如康白、黃仁等，他們都分別提出了許多寶貴的意見，大家都對他們的建議，表示甚有見地，出席者雖是中影公司的高級職員，趣經[illegible]

苗可秀偷假回港 可能去一次加拿大 最怕人家問起戀愛事

銀色手記　・夏雲・

重看了一次「精武門」，正想起苗可秀，日昨她就來了電話，說是從台灣「偷雞」回來辦私事，已有一星期了，又可能趁空去一趟加拿大。

問她去加拿大幹嗎？

「去看看我的弟弟，順便辦理房子的事。」苗可秀說。

原來她在加置業，笑謂準備有一天「走難」去到那邊，也好有個「竇口」哩！其實，相信她是有移民打算。

拍「精武門」的時候，阿秀是十足的「咕女」，逗着問她：

「李小龍死了七年，你可夢見過他沒有？」

阿秀猶疑一刻，才說：

「也許有，也許沒有，我真的記不起了，夢中的事很難記得牢的。我這次回來也去看了「精武門」，看看自己都覺得，那時候我有點是個「無知少女」！」

「那現在是什麼？」笑着又逗她一句。

「現在我成熟了呀！」苗可秀咭咭笑，「你想說我老了？我的字典裡沒有老字的！」

聽了一陣開心，再聽她講拍戲苦經：

「台灣比香港更熱，嘩！拍古裝片真是受不了，頭套加上幾重衣服，拍完一個鏡頭下來，好似泡在水裡，連內衣都濕透了，大概可以絞出一面盆汗水！」

假如舞刀弄劍時還不慎受了傷，見了血，才叫有血有汗，武俠片演員賺的是實實在在的血汗錢！

羅娜苗可還有好長時間去捱「血汗」呢，因為她另接了四部武俠片約，電視又拍的是武俠劇。

知道羅娜最不耐煩的，是怕人家問她和劉緯民的事，尤其是關於結婚問題，她顯得無可奈何的說：「我真不知道該怎麼講。說結婚吧，就一定會被追到幾時結婚；說不結吧，麻煩更多，事實上我自己還沒有想到結婚不結婚啊！」

影視傳真 ・陳德華・

相士話落，我唔可以嫁圈中人！

照例落選歸來 港姐談話犯駁

亦彈亦讚　悠悠

去韓國鬥靚的本屆香港小姐戴月娥，一如以往幾屆代表香港的小姐一樣，「孭鑊」而歸乃意料中事，好像已「習慣成自然」了！

相像中若有一屆香港小姐即使未能當選環姐，卻能被選入參加決賽的話，都將會大為轟動，她歸來之日，無綫可能派出盛大歡迎隊伍，歡迎她「衣錦榮歸，光宗耀祖」，並大事宣傳主辦選美以來，終於皇天不負苦心人，有了「突破」的進步！

照例每屆港姐對「孭鑊」都有一番話說，也好向香港人作「交代」。戴月娥表示評判過於側重西方美，審美的尺度完全是西方標準，認為此類國際性選美會若能多幾個東方人當評判，就說不定有東方人當選環姐矣。

但覺得港姐此言除有「跌落地執番把沙」之嫌，也考一考香港人的記性？因為，根據個人記憶，已曾有幾位東方美女艷壓群芳，登上環姐寶座，如日本小姐、泰國小姐、菲律賓小姐、韓國小姐等，她們在評判眼中不會忽然變為西方人吧？

韓國材責任心大 是出名考順仔

韓國才月前到澳門去拍「發圍」一片外景時，跌斷左手，至今差不多一個月，經跌打醫生悉心治療下，如今骨骼已經癒合，惟照醫生囑咐，則仍須休息幾個星期，始可從事劇烈運動。

可是，才仔日內就要去台灣拍片，拍的戲自然不離動作。問他難道不怕觸及傷口？才仔說：

「我是做武師出身的，這小小的損傷，又算得甚麼！如果每次受傷都要休養一大段時間，飯也沒得吃了；而且，落了別人的片約，也不能讓人家為一個人而把拍戲進度就擱得太久呀。」

劉家榮就曾對韓國才這種強烈的責任感讚不絕口，他說，在韓國才左手受傷後，「發圍」還有他幾場戲，結果，他是帶傷把未完的鏡頭拍完，這樣的朋友，真唔話得。

韓國才近年在影壇大紅，成為製片家爭聘對象，除了他打得、演得，及天生一副喜劇人物外型之外，更重要是他有最佳演員道德。

另外，才仔對母親的孝順，也是令人敬重的地方，就如遷居的事，就可以看出他是這個世紀末世情淡薄時代中，難得一見的孝順仔。

三個月前，韓國才奉母遷居清水灣，但住了幾個月又嚷着要搬屋，原因是為了母親的健康。

「初時因為老人家喜歡幽靜，所以搬到清水灣，我媽咪初初亦很喜歡新居，誰知住下之後，才發覺這裡空氣非常潮濕，引致媽咪的老毛病風濕又發作，這就非搬不可。」韓國才說。

「準備遷往那一區？」

「現在還未決定，且看媽咪意見怎樣，反正我又要去台灣拍戲，大約的八月中才能回來；看媽咪的意思，似乎頗喜歡以前住過的美孚新邨，老人家又認為美孚好風水，以前入住後，我就開始行好運。」韓國才說。他是一切為了母親。

邵老板說：不怕扭計 祇要好戲

明星與我　依蓮

邵老闆說：不怕旗下導演與演員扭計，只怕他們拍不出好戲，因為扭計雖然麻煩，卻總有辦法解決，戲拍得好的人材，卻不易得。

現在，一向最自命安份的楚霸王楚原，正醞釀一場草裙舞，他原定完成「英雄無淚」後的開戲大計，可能有變。

台灣最近上映「倚天屠龍記」，收入打破所有紀錄，成績驕人；台灣的製片家立即紛紛邀楚原外借，所出的片酬極高，其中最高的數字，達到港幣一百一十萬——比一年前漲了五十萬！

找楚原的電影公司，並非投機性的小公司，而是後台實力雄厚，負責人很有誠意，因此楚原心動了。

一百一十萬，此數字毋疑令人咋舌，實和平的片酬也極高，但其中包括了武指費，楚原這身價，該是港、台影圈有史以來，最高的數字。

然而，楚原與邵氏有約，年前一度欲偷雞賺外快，結果也在邵氏安撫之下，未能成事；這次，楚原是否能說服公司破例准其外借？

楚原說：「我會儘力向公司爭取，自己借自己都要借一部的了，必要時，扭計。」

楚原的最新作品是「英雄無淚」，本週末面世，他手上在拍「書劍恩仇錄」，前者是古龍作品，後者是金庸原著。楚原不論拍古龍或金庸均賣錢。台製片家肯出一百一十萬，自然算盤打得刮響！

星河晚眺

吳宇森籌備開拍反英雄式奇情片

中國景・行素

圖為吳宇森喜劇作品「錢作怪」中，主角古國華的一個怪相。

吳宇森日昨從加州洛杉磯住宅撥電話給嘉禾公司，詢問「錢作怪」公映賣座情形，他因太太早產而急飛美國，但又極關心自己新作之觀眾反應，當他獲知該片上映只兩天，便賣座過百萬，且滿院笑聲反應甚佳時，吳宇森大喜說，他將不等女兒滿月，要趕回港來，為「錢作怪」擺慶功宴。

吳宇森上週溯離港時曾說，第一個女兒吳尚方名字有「尚方寶劍」之意，鋒芒銳利，但第二個女兒他將選個更銳利的名字，因他認為女孩子應要剛強鋒利才不吃虧，然而，經考慮後，吳宇森昨電話透露他這位七個月出生的「七星女」改名為吳飛霞，取其飄逸瀟灑之意，他說這次女只有十天大，便感到她是個很有靈氣的女孩子了。

由於喜劇証明受歡迎，吳宇森稱他下一部片「大英雄與小人物」原定是部「反英雄式」的奇情片，現在因「錢作怪」的好收，他要考慮把新作風格略改，加入惹笑的內容，不過他強調並非諧趣武打片，他說：「諧打片已在低末之期，我以前亦絕不跟風，現在更加不會步人後塵了。」

電視節目

麗的第一台

- [illegible]長片「天倫」（上）[illegible]、白燕主演
- [illegible]（婦女節目）
- [illegible]時光「埃及妖后」（下）伊利沙伯泰萊主演
- [illegible]：人在江湖
- [illegible]（中文字幕）
- （明日節目）
- [illegible]長片「五龍戲彩鳳」[illegible]、李寶瑩主演
- [illegible]長片「天倫」（下）[illegible]、白燕主演

麗的第二台

- [illegible]（上）
- [illegible]（最後一集）
- 新聞及天氣報告
- [illegible]（中文字幕）
- [illegible]（中文字幕）
- [illegible]（中文字幕）
- [illegible]「HANGE OVER SOVARE」[illegible]山打士主演

無綫翡翠台

1.00	午間新聞
1.15	淘氣學生妹
1.45	午間電影欣賞「一夜九更天」羅艷卿主演
2.30	「強人」
4.30	跳飛機與你
6.00	春風桃李
6.30	新聞及天氣報導
7.00	預告
7.05	「翡翠劇場」之「親情」
8.00	「發現灣」
9.00	「歡樂今宵」
10.30	新聞簡報
10.45	新紅粉忠魂未了情
11.45	仙鶴神針
12.30	國語長片「飛天怪鷲」日本紅星主演

（明日節目）

8.00	一屋兩伙三人行
8.30	乘風破浪
9.00	伏魔三劍俠
9.25	功夫迷
10.05	大戰恐龍城
10.30	智勇雙龍
11.30	魔術皇宮
12.00	雪山飛狐
1.00	午間新聞

無綫明珠台

2.00	午間電影「靈方歷劫餘生」洛史德加主演
3.35	沙啦啦樂隊
4.00	芝蔴街
5.00	新聞簡報
5.05	卡通片
5.30	兒童連篇故事
5.40	小小世界
6.10	原野獵奇
6.35	歡樂青春
7.00	新聞報導
7.30	奧運前奏
8.30	橫財夢
9.30	「明珠九點半」「艷侶迷春」DON'T MAKE WAVES東尼寇蒂斯主演
11.30	最後新聞報導
11.40	勁歌靈實字

指數微升一點

今晨牛皮

股市偏向個別發展，收市時榮辱互見，交投依然活躍。

屈臣氏、南聯、滙豐、海外信託銀行、新鴻基地產和會德豐表現突出，成爲投資者「獵物」，股價大幅揚升。

和黃股份涉嫌內幕買賣事件，長江實業昨日發表聲明，指出長江與滙豐達成有關買賣協議之前，從未在本港或倫敦市場買入和黃股份，同時，長江敦促當局詳細調查，並希望當局盡早公佈調查結果。

一般認爲投資者會隨着時間而淡忘，預料對後市影響不大。

統計處昨日發表的對外貿易數字顯示，港貨輸美增長仍可觀，美經濟衰退未嚴重打擊港出口貿易，投資者可鬆一口氣。

與貿易有關連的股份，暫可穩住陣腳。

開市之初，熱門股份略見揚升，而個別冷門股躍升，承前市繼續淮進，十一時見高回吐者增，各類股份下挫三、兩價位，接近收市時，買家作選擇性吸納，收市時榮辱互見。

十一時恒生指數升五點九六，報一一一〇點五二。

滙豐再升三角，收十七元四角。市間人士認爲滙豐的控股公司密蘭銀行盈利大增刺激。

港燈跌五分，收六元九角。

南聯實業收三元六角二分半，升七分半。

屈臣氏收八元五角，升三角半，連同昨日的漲幅三角半，兩日共升七角。

太古A收九元一角，升二角半。

美漢無變，收七元三角。

怡和收二元六角，無起跌。

長實收十七元七角，升一角。

四會成交總額達二億萬元。

恒生中午指數　一一〇六・四九　升一・九三

遠東中午指數　五三六〇・五一　升一二・六五

金銀綜合指數　九三三・七二　升一・九八

金指數　九三二・〇四　升一二・〇六

銀指數　一〇四三・七六　升一二・〇〇

上午交投總額

港會：	51,410,000元
九龍：	410,000元
遠東：	65,430,000元
金銀：	90,890,000元

首五月逆差達72億 進口石油劇增所致

轉口貿易蓬勃增近五成

【本報訊】本港上半年出口並未受美國經濟衰退打擊，對美市場出口增長仍甚可觀，但這早已是意料中事，相信逆境在下半年才會出現。

統計處昨日（星期一）公佈，一九八零年一月至五月之商品貿易總值爲七百九十億八千一百萬元，較一九七九年同期增加百分之三十七。

本港產品出口總值達二百五十億五千萬元。增幅爲百分之三十三；入口總值達四百三十一億七千萬元，增幅爲百分之三十七；轉口總值爲一百零八億六千二百萬元，增幅達百分之四十六。

本港產品出口及轉口貨總值各共增長百分之三十七。

本港產品輸往十個主要海外市場之變動情況如下：

輸美之本港產品有增加者，主要爲衣着（增五億七千七百萬元，即百分之二十四），電機及電器用品（增二億六千三百萬元，即百分之五十四），鐘表（增二億三千五百萬元，即百

	一九八〇年一月至五月（百萬元計）	一九七九年一月至五月（百萬元計）	增或減（百萬元計）	百分率變動
美國	八二六七	六一九四	增二〇七三	增三三
西德	二七四三	二一三七	增六〇六	增二八
英國	二五〇〇	二一五七	增三四三	增一六
日本	八六五	九七九	減一一四	減一二
澳洲	七四六	六三五	增一一一	增一七
新加坡	六七九	五〇四	增一七五	增三五
荷蘭	六一一	四六八	增一四三	增三一
加拿大	六〇八	五六五	增四三	增八
中國大陸	五五七	一一九	增四三八	增三六八
法國	五一〇	三一八	增一九二	增六〇

（增一億五千八百萬元，即百分之四十六）。

輸往西德的本港產品有增加者爲衣着（增三億一千四百萬元，即百分之二十五），鐘表（增六千八百萬元，即百分之四十六），和通訊、錄音及音響器材（增四千六百萬元，即百分之七十五）。

本港產品輸往英國有增加者爲衣着（增一億一千六百萬元，即百分之十），及通訊、錄音暨音響器材（增六千九百萬元，即百分之五十七）。另一方面，輸往英國的紡織品則告減少（減五千萬元，即百分之二十三）。

與本港產品輸往日本的下降趨勢相反，本港對入口日本貨品之需求仍大。入口增幅大者特別是汽車（增四億零一百萬元，即百分之九十四），紡織品（增二億六千九百萬元，即百分之二十四），電機及電器用品（增二億四千三百萬元，即百分之三十四），通訊、錄音及音響器材（增二億三千五百萬元，即百分之三十八），和鋼鐵（增二億一千六百萬元，即百分之五十）。

來自中國大陸之入口貨品有大幅度增加者主要爲石油及有關產品（增四億二千八百萬元，即百分之八十八（，紡織品（增三億七千八百萬元，即百分之三十四），衣着（增三億四千八百萬元，即百分之一百二十一），主要供食用之各類牲口（增一億三千萬元，即百分之二十九），和肉類及其製成品（增九千八百萬元，即百分之四十八）。

入口總值有顯著增長者爲來自新加坡的石油和有關產品（增八億六千萬元，即百分之九十八），及來自台灣的電機及電器用品（增一億五千六百萬元，即百分之七十二），及通訊、錄音及音響器材（增九千九百萬元，即百分之六十六）。

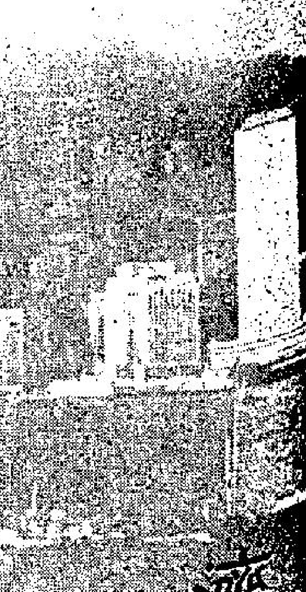

出口註冊限制 針對冒牌貨品 確保香港信譽

【本報訊】香港出口商會紡織組主席黎高對政府施行的出口註冊限制政策大表贊同，認爲此舉是保障本港工商業繁榮的一個手段。

黎氏是數個贊同港府該項政策的資深工商界人士之一，他認爲嚴格管理出口貨品事宜是必需的。

據了解，該項註冊政策是揭止冒牌出口貨品魚目混珠，以免影響香港聲譽。

他又補充謂：此項註冊制度實欲打擊一切欲佔便宜的出口商，使他們的非法活動無法展開。

他又認爲：港府的整個註冊制度，是爲保護香港給與海外市場良好的信譽而設的，因良好的信譽才是香港經濟繁榮的保證。

最後，他更指出：任何人也不能避過這項註冊措施，而且這種嚴密的安排，對港商是百利而無一害的。

另外，香港總商會執行幹事麥理覺也認爲：因香港冒牌貨出口而損壞港產品聲譽，而受到海外市場的入口限制的情況，是任何港商家所不願見到的。

現時，工商署已印發宣傳稿給工業界人士，以解除他們對新措施的憂慮。通常廠家所憂慮的是出口貨物註冊檢查而預定付運時間受到拖延，而受拖延的代價是非常昂貴，如貨物要寄存於機場的轉運貨倉達四十日之久便是一例。但是，麥理覺則認爲：自動化印發的註冊證明，所需時間是甚短的。在以前，類似的註冊工作也證明是快捷可靠的，工商界的人士實不需過份憂慮。

金銀貿易場70週年紀念

金銀業貿易場七十週年暨廿七屆理監事就職，昨日下午五時三十分至七時，假富麗華酒店翡翠廳舉行酒會，招待嘉賓，恭請財政司夏鼎基爵士主持，簡悅強爵士監誓及頒發選任證書。到賀觀禮者有官紳名流，金融經濟巨子，社會賢達凡二千餘人。理事長胡漢輝，副理事長葉少銘，應子賢，監事長馬清忠暨全體理監事等迎迓嘉賓。酒會中，由理事長胡漢輝致詞。

胡漢輝致詞 貿易場成規 經得起考驗

理事長胡漢輝致詞稱：金銀貿易場得到各界人士支持與指導，才有今日之成就。本人忝爲金銀業貿易場理事長，已連任五屆，歷時十載，期內曾先後多次拜訪全球財經界，宣揚本港財經地位，投資優點，使本場能躋身成爲世界四大黃金市場之一，爲促進本港成爲財經中心，本場盡過一點貢獻。

本場沿用我華人傳統之貿易方式，表面似乎署帶保守，但此方式乃確實完整而可靠，在過去十年期間，本場雖經多次世界經濟危機，甚至一日間，每両金暴跌一千二百元，亦安然渡過，由此足以証明本場之觚規，經得起考驗。

惟吾人當不能以此自滿，誠以財政司夏鼎基于年初論及經濟發展趨勢時所指出，香港這個金融中心的重要性日增，因此，本人認爲：本屆理監事同寅的責任之一，是對外加强聯繫，對內加强檢討，雖然過去多年來世界各地財經機構，金商銀行已與本場有良好的聯絡基礎，但是，今後尤須加倍努力，跨進一步。

繼請財政司夏鼎基爵士訓話，（夏爵士演詞見上段）隨後由簡悅強爵士……鼎基爵士，簡悅強爵士，胡漢勞小姐向財政司夫人獻花禮成。酒會至七時始畢。

查本屆理監事名單如下：理事長：胡漢輝，副理事長：葉少銘，應子賢。理事：鄭維松，馮慶湘，楊學良，伍晃端，譚以仁，張永正，曾炎，陳裕賢，趙誠安，林本典，徐國炯，林棟材，陳發柱。候補理事：霍震寰，徐鴻元，陸楚生。監事長：馬清忠。監事：何迪建，張國華，鍾立雄，吳啓光，候補監事：何松基，代經理林國振。

港滙指數

港元匯率指數昨日（星期一）爲：九〇・七無起跌。

美英股市 公司業績良佳 美股狂升14點

【紐約十四日美聯社電】紐約股市大幅上揚，交投活躍，主要是美國利率走勢較平穩，再加上多家上市公司的業績比預期爲佳。

杜鍾斯卅種工業股平均指數收市前半小時升近十三點。

國際商業機器上週發表季度佳盈利，情況比預料中更好，在股市買賣中表現最佳。其他電腦及商業機器公司股票亦有出色表現。汽車股，以通用汽車表現最標青，率先帶動汽車股份。而貴金屬股票受金價下挫而表現疲弱。

杜鍾斯卅種工業股平均指數升一四點四二，收九〇五點五五，是二月十三日以來首次的佳績，也是今年第二度越過九百關。

成交總額達四千五百五十萬股，前市三千八百卅一萬股。

紐約証券交易所普通股綜合指數升一點二三，收六八點六七。

△倫敦股市同挫，交投疏落，經濟前景暗淡，使人忍手，石油股份更覺不濟。金融時報指數收四八九・七，跌三・三。

美國股票走勢指數

【紐約十四日美聯社電】紐約股市走勢指數

種類	開市	收市	前市收市比較
工業股	八九〇・三六	九〇五・五五	升一四・四二
運輸股	二九二・〇一	二九七・八七	升六・三五
公共股	一一四・七一	一一四・六八	平
普通股	三二五・二〇	三三〇・〇八	升四・九〇

市場俯拾

髮菜又跌價 每両十餘元

一向都被視爲高價海味雜貨品之一的髮菜，每當過年過節之時，其中一種菜式中就少不了髮菜存在。髮菜一方面是中國人「發」的吉祥含意，另一方面，據說又有吸塵之效，故價格一向都很高，家庭主婦多以「両」爲購買單位。

最近由於年節已過，髮菜價格大跌，每斤約一百七十元，售賣商人於是再度採用生意佬常用的「扣佣方法」，以求創價平賣。

所謂「退佣欲其行」，是指經銷將貨購入後，在轉賣給批發商時，因爲不大暢銷，故祇得扣除若干個佣（一個佣即百分之一），以銷售，當批發商賣給零售商時，又扣佣若干，故此，普遍之髮菜價格均下降，此一現象，除了「益食家」外，不知會否觸發人們「炒髮菜」的念頭呢？（麗萍）

歡迎投稿　一經採用　奉上稿酬

工商晚報今晨股市報價表

類別	股票	最高價	最低價	收市價
銀行類	滙豐銀行	17.50	17.20	17.30
	永隆銀行	51.50	51.00	51.50
	友聯銀行			7.60
	恒生銀行	140.00	138.00	138.00
	海外信託銀行	5.65	5.45	5.50
	東亞銀行			56.00
公用類	九龍電燈	21.70	21.50	21.60
	九龍巴士	6.15	6.10	6.10
	中華巴士	47.50	45.50	47.50
	中華煤氣			25.30
	油蔴地小輪			41.00
	香港電燈	7.00	6.90	6.90
	香港隧道			11.20
	地下鐵路債券			
	電話公司	27.20	26.90	27.00
倉塢類	九龍倉（除淨）	77.00	76.50	76.50
	九龍倉債券八厘			
	九倉七厘七五債券			
	九倉認股證			
	安全貨倉			
	均益倉			
	中華造船廠			
	亞洲航業	6.50	6.20	6.50
	東方貨櫃	3.45	3.425	3.425
	寶福			
	信德船務			4.00
	興富			
	新海康			
	會德豐船務（A）			
	會德豐船務（B）			
	萬邦航業			
	萬寶航業			
	聯達航業			
	華光航業			
工商類	和記黃埔	11.20	10.90	10.90
	和黃優先			
	怡和公司	20.90	20.60	20.60
	怡和七厘半債券			101.00
	會德豐（A）	5.35	5.30	5.35
	會德豐（B）			
	太古洋行（A）	9.15	9.10	9.10
	太古洋行（B）	1.59	1.57	1.57
	仁孚			1.40
	立興			
	永安人壽	2.80	2.775	2.80
	和寶			
	茂昌眼鏡			
	鄒氏公司			
	萬邦投資			
	星島報業			
	南華早報			
	聯邦（A）			3.90
	聯邦（B）			
	王集團			
	江寶石			
	凱立斯			
	莊士集團			
	港機工程			
	港九工商企業			
	英之傑			
	森那美			
	碧瑤金礦			
	寶光			6.45
	聯合樹膠			
	樹膠信託			
	太平洋証券			
	亞洲保險			
	怡和証券	10.50	10.30	10.30
	香港財務			
	[illegible]			
	新鴻基証券	2.90	2.85	2.90
	隆豐投資	3.50	3.40	3.50
	聯合企業			
	睿文			
地產類	置地公司	14.40	14.30	14.30
	置地債券認股權証	12.40	12.20	12.30
	置地債券八厘			72.1%
	新世界發展	4.725	4.65	4.65
	太古地產	7.75	7.60	7.65
	大昌地產	3.825	3.75	3.75
	大生地產			2.925
	大寶地產	3.50	3.40	3.425
	力士地產			
	太古昌發展			
	永泰建業	6.80	6.65	6.75
	永昌盛			
	永達利企業			
	四海地產			
	合和地產	13.00	12.50	13.00
	和記地產			
	嘉正國際			
	益生興業			
	兆安地產			
	長江實業	17.80	17.60	17.70
	利安地產			
	利豐地產			
	利興發展			
	世界發展	2.825	2.80	2.80
	好世界投資			
	和豐地產			

類別	股票	最高價	最低價	收市價
地產類	亨隆地產			
	朗輝發展	1.72	1.65	1.65
	龍珠島			
	金山地產			
	金朗發展			
	金祐地產			
	美漢企業	7.40	7.30	7.30
	啓德置業			
	啓明產業			
	財務地產			
	新鴻基地產（新）	13.90	13.70	13.80
	新鴻基地產（舊）			
	新安置業			
	富華地產	1.87	1.85	1.85
	恒生工業地產			
	恒隆地產	11.20	11.00	11.10
	莊士發展			
	城都地產			
	海南發展			
	萬生	0.43	0.415	0.415
	國際置業			
	華光地產	2.025	1.97	1.97
	華僑地產			
	華美置業			
	蓮興置業			
	鈴利置業			
	博富臨			
	富輝企業			
	嘉新地產			
	建煌新記			1.32
	夏利文			
	協成行			
	廖創興			
	順福企業			
	捷聯企業	3.60	3.525	3.525
	統一機構			
	漢國			
	遠東發展	3.85	3.825	3.85
	泰盛發展	2.15	2.10	2.10
	信託公司（A）	6.65	6.60	6.65
	信託公司（B）			
	聯盛發展			
	聯興盛發展			
	廣聯企業			
	偉華企業			
	偉益置業			
	麗君	7.25	7.20	7.20
建築類	大新公和			3.65
	安達臣集團	4.95	4.90	4.90
	青洲英坭	57.50	55.50	57.50
	保華	2.875	2.825	2.85
	新昌	3.35	3.275	3.35
	海港工程			
	熊谷組			
	信昌			
	裕興建築			
紡織製衣類	安泰毛織			
	長江製衣			
	香港毛紡			
	南聯實業	3.625	3.55	3.625
	南豐紗廠			
	南洋紗廠			
	南海紗廠			
	裕泰針織			
	協興針織			
	眞善美製衣			
	會德豐紗廠			
	新馬製衣			
	依時製衣			
	建生			
	麗新製衣			
	鱷魚恤			
酒店類	大酒店	38.50	38.00	38.00
	遠東酒店	1.54	1.53	1.53
	富都酒店			
	百樂酒店	2.15	2.10	2.125
	美麗華酒店			
	海港公司			
	凱聯酒店	5.35	5.30	5.30
	國際酒店			
百貨及其他	大利			
	永安公司			
	先施公司			
	周生生			
	瑞興公司			
	連卡佛（A）			7.80
	生力啤			
	聯合汽水			
	屈臣氏	8.60	8.20	8.50
	淘化大同			
	南順			
	食品工業			
	香港地毯			
	香島漂染			
	星港地產			
	新鴻基財務	3.05	3.00	3.025
	大捷財務			
	港燈認股權証	6.75	6.60	6.60
	煤氣股權			

昨漲幅最大股份

本市價以實際成交價爲準

股票	前收市價	昨收市價	百分率
寶源投資	7.10	7.80	9.86
海外信託銀行	4.925	5.35	8.63
興寶	1.12	1.18	5.36
華光地產	1.90	2.00	5.26
太古地產	7.25	7.60	4.83
博富臨	2.10	2.20	4.76
屈臣氏	7.80	8.15	4.49
美漢企業	7.10	7.30	2.82
星島報業	7.20	7.40	2.78
偉華企業	1.60	1.64	2.50

昨跌幅最大股份

股票	前收市價	昨收市價	百分率
鈴利置業	0.73	0.65	10.96
隆豐國際投資	3.875	3.525	9.03
信德企業	4.10	3.90	4.88
晉利地產	1.25	1.20	4.76
益生興業	1.90	1.82	4.21
置業集團	0.73	0.70	4.11
安全貨倉	3.85	3.70	3.90
遠東發展	3.95	3.80	3.80
大元置業	1.87	1.80	3.74
泰盛	2.175	2.10	3.45

昨成交最多股份

股票	股數
和記黃埔	2,593,434
華光地產	2,418,000
隆豐國際投資	2,190,000
新世界發展	2,170,000
美漢企業	1,830,000
港燈集團	1,729,196
置地公司	1,729,196
長江實業	1,700,038
大寶地產	1,298,000
海外信託銀行	1,263,200

富格林金幣

一安士庄	買入	賣出
恒生	3160	3210
渣打	3165	3215
海外信託	3170	3220
佳富金融	3150	3200

（今晨十時半報價）

紐約金市　八月份期貨今晨走勢圖

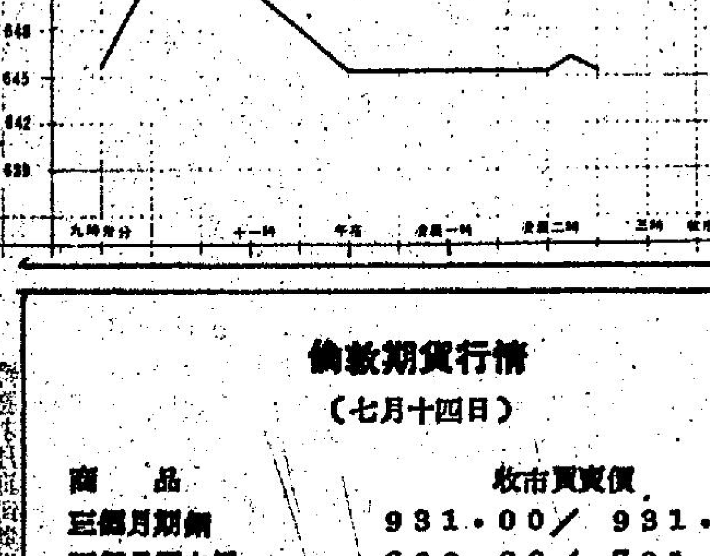

紐約金市 傳財政部賣金刺激 會兩度跌至停板

【本報駐紐約金融記者金樓專電】此間週一假後金市賣盤力甚强，主要爲受香港及歐洲市場下跌影響，同時「淡友」利用美國財長對財政部賣金之說，大力拋售，使金價以停板價收市。

據市場經紀分析，由於傳聞美國財長米勒將恢復賣金，消息入市後，對人心影響甚大，賣家大量拋售，成交量亦見多。紐約成交總數量爲三萬張。而芝加哥之量成交數爲一九萬一千七百零一張。美元在此間外匯市場之收市兌換價：美元兌馬克爲一・七四四五。美元兌瑞士法郎爲一・六〇六〇。美元兌日元爲二一八・四〇。美元兌法國郎爲四・〇四四五。美元兌英鎊爲二・三七六五。

紐約八月份期金以六四六・〇美元開市，開市後瞬即有拋售力，在十時左右價位已回落至六五〇・〇——六五二・〇之間，而在十時十五分曾一度高成六五六・〇，但在十一時至十二時間價位再急跌到六四七・〇美元，而在十二時半已跌至停板價六四五・五美元，一直至收市前十五分鐘淡友補倉，曾復市成六四六・〇——六四六・五〇美元，收市前又見跌停板，最後仍以六四五・五〇美元收市。紐約七月份現貨價更跌三十三美元之多，以六三三・〇美元收市。芝加哥九月份期金收市六四三・〇美元，跌三一・七五美元。七月份現貨價收六三一・〇美元，跌三十二美元。

倫敦期貨行情

（七月十四日）

商品	收市買賣價
三個月期銅	931.00/931.50
三個月期白銀	699.00/701.00
可可（七月份）	1050.00/1052.00
咖啡（七月份）	1415.00/1420.00
糖（八月份）	286.00/287.00
橡膠（十/十二月份）	60.40/60.60

・新鴻基偉利商品有限公司提供・

大通銀行母公司 盈利增長百分28

【紐約路透社十四日電】美國大通銀行的母公司，今天發表本年第二季支報告，表示收益，較去年同期增加百分之二十八。

銀行報告指出，本年四月至六月之每股盈利收益爲一億零三百萬美元，即每股派息三點零四美元。較去年（一九七九年）同期的每股盈利八千零三十萬美元，即每股派息二點三四元，有所增加。

本季大通銀行發言人說：本季利息收益由去年同期的三億九千七百萬元增至四億五千九百萬元，主要是因爲借貸的利息收入增加所致。

他補充說：外匯及債券方面之收益，對本季利潤有很大的貢獻。

上午金融行情表　七月十五日

銀行同業拆息　七厘半

（九九K金價）　去息 11.50

開市3690.00	收市3699.00
最高3708.00	最低3675.00
公價3690.00	

（美鈔）	（美電）
最高 4.900	最高 4.915
最低 4.895	最低 4.905

（歐洲金價）

倫敦（每安士）650.00美元（跌17.00）

瑞士（每安士）649.50美元（跌20.00）

芝加哥九月份643.00美元（跌31.75）

（雜幣）

日元（每萬計）	225.00
新台幣（每千計）	125.00
菲幣（每百計）	59.00
新加坡大紙（每元計）	2.32
西德馬克（每百計）	282.50
法國法郎（每百計）	121.50
瑞士法郎（每百計）	308.00
荷蘭（每百計）	257.00
加拿大紙（每元計）	4.28
澳洲元（每元計）	5.65
英鎊（每鎊計）	11.64
馬幣（每元計）	0.98
人民幣外匯牌價	29.65

港幣滙率指數：（昨日）90.7（平）

（上表行情係根據出入價折計）

（由佳富集團提供）

英美加黃金期貨

紐約「倫敦金」現貨價（SPOT）635.75美元（跌30.25）

美國紐約週一收市價（COMEX）（八月份）645.50美元（跌25.00）

倫敦金價收市後掛牌：

×週一每安士買入價×週一每安士賣出價×

674.50美元　649.50美元

（跌22.50美元）　（跌22.50美元）

港金急挫跌百多元

【本報訊】昨日本港金市已謠傳美國財長米勒對恢復賣金之舉，但雖無進一步消息，但人心已大受影響，價位急跌。

紐約八月份期金跟隨香港及倫敦之跌勢開市比對上週五下跌二十一美元，開市後即中到限沽盤，後有淡友入市補倉及有新買家入市，金價反彈回升。頗爲活躍。

據金商稱由於美財長米勒指出在何種情況下美國會拍賣黃金，使金價整日表現反覆及飄忽。定升勢被回吐所阻，金價再度下跌至接近停板。

倫敦收市後據金商稱收市前市場繼續受到平倉沽售壓力，金價進一步下挫。倫敦收市後不久，期金曾再度跌至停板，收市前半小時曾有少量淡友補，期金曾復開並回升，但再度跌回停板，但七月現貨則繼續下跌，以六三三・〇美元收市。

本港金市，前市尾盤爲三八三〇・〇，今晨開市報三六九〇・〇，比前市低開一百四十元，最高成三七〇八・〇，最低成三六七五・〇，收市價三六九九・〇，息價訂去息一一・五元。公價定三六九〇・〇。收市價比前市跌一百三十一元。

週一外圍行情，金價方面：倫敦報六五〇・〇美元（跌一七・〇美元）。瑞士報六四九・五美元（跌二〇・〇美元）。芝加哥九月份期金報六四三・〇美元（跌三一・七五美元）。紐約報八月份期金六四五・五〇美元（跌二五・〇美元）。英鎊方面，倫敦轉匯鎊報二・三七六二美元（縮〇・〇〇一八美元）。

美鈔平港，大鈔報四・九〇〇，普鈔報四・八九五。美電最高成四・九一五，最低成四・九〇五。

日元平港，大紙報二二五・〇，細紙報二二四・〇。新台幣報一二五・〇。西德馬克報二八二・五〇。瑞士法郎報三〇八・〇〇。法國法郎報一二一・五〇。

（本港九九金市今晨走勢圖）

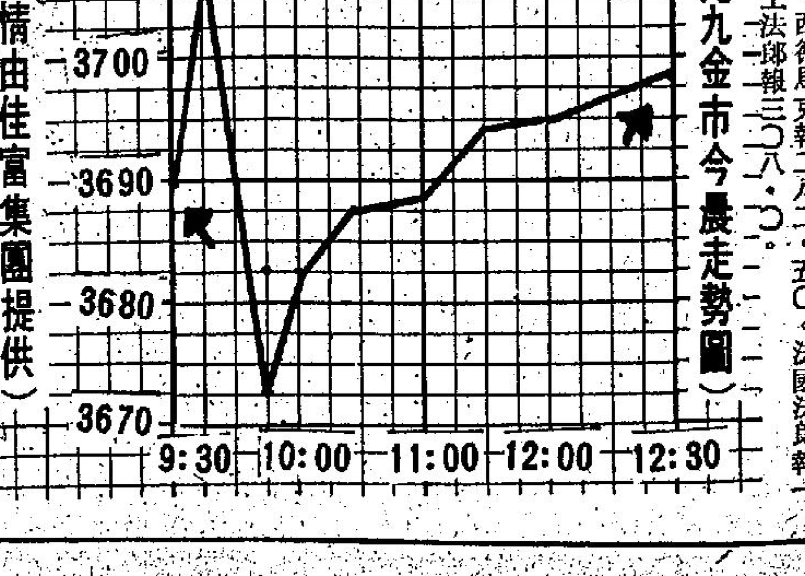

（本表行情由佳富集團提供）

蘇經濟陷崩潰邊緣
去年增長率大跌 今年亦都幾難捱

【華盛頓十四日美聯社電】美國「中央情報局」在星期一發表的一項報告指出，過去兩年，蘇聯的經濟發展呆滯緩慢，相信要脫離一九七九年的失敗將會遇到很大困難。

「中情局」謂：去年春夏兩季的乾亢，導致農產品生產下降，而差不多其他主要經濟項目的增長率亦大幅下跌，低於近年的水平，報告表示，七八至七九年的嚴寒冬季，因使運輸癱瘓和能源需求增加。使到經濟百上加斤。

「中情局」謂：「莫斯科的一九八〇年計劃反映出政府關注蘇聯的經濟，恐怕要脫離七九年的經濟失敗會遇到困難，但要獲得計劃中暗示的國民總生產增長率百分之四的機會很渺茫。」

然而，「中情局」的報告書，七八至七九年時平均國民總生產年率百分之二點一，是二次世界大戰任何兩年之間的最低。

「中情局」認為，蘇聯的經濟有着與天氣無關的基本問題，在過去兩年，蘇聯的石油生產曾達致顛峯，原料生產費用上升和資本投資下降。

報告稱：「在進入八十年代，增加生產力成為現時面對蘇聯領袖的主要經濟問題。」

「中情局」謂，七八至七九年，每人的資本消耗的增長率少於百分之二。每人的肉類生產——顯示生活標準的主要指標——在七九年下跌，而房屋、汽車、冰箱和其受歡迎的消費物品的供應，則呈現缺乏。

「中情局」又謂，一九七九年破紀錄的進口了三千一百萬噸穀物，再加上今年的又購入大批，令蘇聯可以避過無須大量屠殺牲口，因為去年蘇聯出現穀物失收，使飼料減少。

此外，蘇聯又乘着世界油價和金價上升，而賺取大量可兌換外幣的貨幣。

其他方面，「中情局」稱：

——由七九年一月的人口統計得知，人口增長率偏低，蘇聯的勞力市場供應愈來愈不足。

——雖然經濟方面的表現甚差，蘇聯軍事生產與發展顯示，蘇聯的國防支出將繼續增加至一九八五年，即是達到或接近長遠的百分之四至五。

卡特之弟被指違法
接受外國信貸及禮物 調查一年終告無事

【華盛頓十四日路透社電】司法部今天說，卡特總統的弟弟比利，從利比亞政府那裡，接受了二十多萬元的信用貸款及數千元的禮物與免費旅行。

司法部說，他不會被處分。

比利．卡特接受該項貸款和金錢並未依照美國法律，登記為外國代理人。司法部在華盛頓地方法院的民事訴訟中作出這樣的紀錄。

同時，於將此項投訴事件列入檔案時，司法部說，它已結束了歷時一年有多的調查，比利同意登記為利比亞政府的代理人。

司法部說：他已於今天登記。

按照此項經法院批准的協議，對這個現年四十三歲的總統之弟，將不予刑事處分。

司法部說，比利接受該項貸款與金錢，自一九七八年九月起替利比亞政府服務。

自從比利．卡特於一九七八年訪問的黎波里及其後陪同利比亞官員到喬治亞州阿特蘭大一帶訪問以來，他與利比亞的關係，即曾引起了爭論。

他說他的目的，是在促進美國與卡達菲上校的政府之間的貿易。

他否認報章所載有計劃在美國設立一間利比亞投資公司的消息。

外國代理人登記法，規定任何接受外國政府或商人的金錢的人士，都要登記為代理人，和伸報他所代表的政府或商家的活動。

比利今天發表聲明說，在正月及四月，他從利比亞政府那裡收到二十二萬美元，他知道這是他所要求的五十萬元貸款的一部分。

並無條件或書面協議紀錄這項交易為貸款，[illegible]

舉行儀式用的劍，衣服和旅行費用約一萬四千元。

除卻他過去與利比亞的特殊關係的問題外，比利．卡特也引起一些人們的抨擊，說他反猶太主義。

他曾說：如果不是猶太人在美國報章的影響力，美國和利比亞的關係是會好得多的。

這是司法部調查比利．卡特與利比亞關係以來第一次公開發表的調查結果。

白宮發言人對本案沒有評論。

英國宣佈
撥十三億鎊 擴充軍備

【倫敦十四日美聯社電】戴卓爾夫人的保守黨政府星期一宣佈，將動用十三億英鎊（二十九億九千萬美元）於建設新式的戰鬥坦克車、裝甲車與其他軍事裝備上，以加強英國在北大西洋聯盟中的能力。

國防大臣皮姆在下議院中以書面回答問題時稱，加強英國在西德裝甲部隊能力的目的，在協助北約對抗華沙公約國在坦克上的三比一優勢。

華沙公約國現時在北歐和中歐有二萬零五百架戰鬥坦克，而北約部隊則只有七千輛坦克，此畢在常規武器和火力上已被蘇聯的實力遮蓋過。

一直以來，戴卓爾夫人都支持對抗蘇聯在歐洲的擴軍，自從保守黨政府在一九七九年五月上台後，她已增加英國的國防支出，雖然與此同時英國的經濟仍遇到很大的困難。

皮姆稱，蘇聯現時將其最新式的配備有一百二十五毫米大砲T七十二坦克投入華沙公約國[illegible]

一步改良。倫敦的防衛消息人士謂：政府將動用超過三億英鎊（六億九千萬美元）發展這種新式「挑戰者」坦克，作為初步代替自六十年代中期即使用的「百夫長」坦克。

皮姆宣佈：「購入這些挑戰者坦克後，由八十年代中期起，萊茵地區的英軍裝甲兵團力量將獲大幅提高。」

「再加上原有的百夫長坦克，使到戰爭爆發時可使用的坦克增多。」

他說，政府初步訂購約一百五十輛挑戰者坦克，這些坦克由一副一千二百匹馬力的柴油機發動。

巴里維病況
昨突轉惡化 體溫高達一零二度

【開羅十四日合衆國際社電】醫院消息說，伊朗遜王巴里維的健康週一惡化，體溫高至華氏一百零二度，醫生診斷出腿部有新的發炎。

消息說：「這可說是新麻煩的跡象，可能需要小手術治療。」過去一週，巴里維體溫在華氏九十八至一百度間，但週一晨升至一百零二點一度。

消息說，伊朗王的醫生在尋找發熱來源時，發覺腿部發炎。遜王在馬迪醫院，於六月三十日及七月五日接受手術，抽除上腹胸因身體發炎積存的膿液。

共和黨大會開幕
熱烈歡迎列根

【底特律十四日路透社電】數以千計的共和黨員今日歡迎抵埗的朗奴列根，並向他們相信正步向白宮的人拋擲碎紙。

正當共和黨全國大會在底特律開幕時，可能會成為美國最老獲選總統的朗奴列根從洛杉磯飛抵此間，受到揮舞「列根為總統標語」的共和黨員歡迎。

他們呼擁着他進入底特律皇宮酒店，在為期四日的會議期間，列根將以該酒店為總部。

列根週三將在大會上被提名為十一月大選的共和黨總統候選人，次日他將發表演說。

共和黨今日亦獲另一項好消息。全國廣播公司加入了預測六十九歲的列根會獲勝的行列，全國廣播新聞說，民意調查顯示列根會在大選中以百分之四十二對二十七擊敗卡特，餘百分之十八選票則支持獨立候選人安德遜。

歡欣若狂的共和黨員圍着列根高叫「列根，列根，列根」。列根報以微笑，向他們揮手，及與被保鏢隔開的群衆握手。

他說：「我們俱知道為何到這裏來——是為了在我國作十字軍東征的需要。」

他又說：「我很高興遠征從此城開始，底特律是卡特政府導致的經濟困難的首個受害者。」

共和黨大會開幕 昨日在底律特共和黨主席布羅克落錘宣佈共和黨全國代表大會開幕。（合衆國際社）

蘇禁法國大使在電視廣播

【莫斯科十四日路透社電】可靠法國壟通人士說：蘇聯當局今天禁止法國駐莫斯科大使在電視上廣播他的傳統法國國慶談話，因為談話內容涉及阿富汗。

法國特使梅里斯對有關阿富汗危機發表了「慎重的談話」，他說這個問題對法蘇關係沒有幫助。蘇聯官員聽了梅里斯上述錄音談話後立即表示這是不能接受的，由於梅里斯拒絕修正他的談話語句，該個五分鐘的廣播立即被取消。

法國大使館官員證實上述消息的真實性，但不見透露談話內容，十天前蘇聯官員亦曾拒絕廣播美國大使的美國國慶談話，因為談話內容抨擊蘇聯軍事干預阿富汗。

蘇殘酷轟炸
阿富汗村莊

【印度新德里十四日合衆國際社電】外交消息週一說，蘇俄在鎮壓阿富汗回教叛亂份子的新戰畧中，猛烈轟炸阿富汗，引致「數以千計的傷亡」，並使近六十條村落成為廢堆。

消息又說：定期由蘇俄飛往喀布爾的空運機隊亦有「重新改變」，由巨型運輸機運抵的設備，被較小的飛機送至阿富汗內未有透露的地點。

目前每日達八至十二次的空運，其中一種武器是快速的裝甲車，配有坦克的武器。

消息說，蘇俄米格戰機及戰鬥直升機在過去十日猛烈轟炸「五十至六十條村落」，使其變為一遍瓦礫。

他說，數以千計的人在轟炸中被殺或受傷，消息未能提供確實的死亡數字，但他說，有關凌厲轟炸的報告，來自「所有地方。」

消息說，蘇俄所攻擊並非旨在擴大蘇俄在阿富汗的控制區，而可能是鎮壓叛軍，削弱其力量及摧毀他們的補給區。

他說，在加薩尼市附近一村落，超過一千名居民被殺傷，包括六十名叛軍。

蘇俄在喀布爾附近的新轟炸行動使大批難民企圖進入目前實行「蘇俄通行証限制」的首都喀布爾。

蘇俄此戰畧亦是一種報復行動，外交消息說，叛軍在班仁省襲擊一隊蘇俄運油隊，據報摧毀二十七輛貨車及引致蘇俄和阿富汗有死傷。

在通往加薩尼的路上，俄戰鬥直升機在近距離，轟炸公路。他引述一名曾經南部山南到加薩尼首府的旅客說，從檢查點到加薩尼全程俱有炮火。

外交消息又說，據報，叛軍現已擁捷克製ZK一型多火箭發射器，能夠擊落蘇俄的戰鬥直升機。

機師忘記攜文件
乘客要集款購油

【紐芬蘭干德十四日合衆國際社電】星期六一百三十名在飛機上的乘客，要自己籌錢來買燃油，才能返回北愛爾蘭的家。

當該機到達干德時，地面工作人員拒絕替飛機加油，除非這架飛機用現金付款，因為駕駛員忘記帶着需要的文件。駕駛員把困難通知乘客，乘客立即開始籌錢，於是籌了數千元付燃油費，以便橫渡大西洋。

燃油公司發言人說，他已獲得知，說有一架DC8飛機會在星期六午夜到來添加燃油，而機上人員是會携帶保險公司發出的文件。

發言人說：「結果飛機沒有帶來文件，我們因此不能貸款他們購買燃油。」

當飛機在貝爾發斯特降落時，乘客便得回他們的款項。

鈴木善幸
獲得提名 出任首相

【東京十五日法新社電】日本執政自民黨行政委員會主席鈴木善幸，今日正式獲提名為黨總裁，繼承已故自民黨總裁及首相大平正芳。

【東京十五日合衆國際社電】日本執政自民黨六十九歲的鈴木善幸，將於週二日下午一時（國際標準時間四時）在原定舉行的自民黨選舉候選人秘密會議中，獲壓倒性選任為新領袖。日本上，下兩院議員將共同出席該次會議。與此同時他將被提名為國會選舉的自民黨候選人，國會大選將於週四日舉行，屆時將選出一名新首相。

自執政自民黨在國會上、下兩院掌握壓倒性大多性席位以來，鈴木善幸當選首相是肯定的結果。

國際奧委會主席基蘭寧勛爵昨日在莫斯科國際奧委第八十三次會議上發表演說。（合衆國際社）

以埃美國會談 距離仍然很大

【開羅十四路透社電】埃及，以色列和美國，今天未能縮窄對巴勒斯坦自主談判的議程距離。

以色列首席代表泰米爾於舉行了兩天的會議後說：「距離仍然很大。」

他說，雖然對議程未能達成協議，但埃及與以色列都同意於七月廿八日舉行另一次的委員會會議。

以色列代表團的發言人說，此次未能達成協議，不會影響正在以友好精神進行的談判。

美蘇在華盛頓談判
歐洲部署核彈問題

【華盛頓十四日路透社電】國務院今日透露，美國已就蘇聯提出談判在歐洲部署核子飛彈問題，加緊與盟國諮詢。發言人杜納稱：「事件正展開中。」

在杜納作出以上透露時，國務卿莫斯基正與蘇聯大使杜拜連在蘇聯大使館舉行會議，這次會談在杜拜連要求下舉行。

杜納指這僅屬例行會議，但表示他們兩人亦談及飛彈問題，杜拜連稍後會返國度假。

上星期四與杜拜連舉行會談的副國務卿基斯杜化，今日在波昂與西德外長甘舒亞會晤。美國官員稱：他隨後會前往布魯塞爾，向北約國會報美國對蘇聯提出會談在初步討論中所得的資料。

蘇聯方面於蘇共主席布里什紐夫在莫斯科與西德總理舒密特舉行會議時指出有關談判限制飛彈的建議。

其後甘舒亞向卡特總統報告蘇聯的建議。

杜納今日清楚表明：美國認為蘇聯的提議是回應去年十二月時的北約軍備談判呼籲，當時北約亦同時決定在歐洲部署五百七十二枚新式飛彈和改進射程的潘興飛彈。

他說，「他們已作出反應。」

他稱，最近在舉行會議後，「我們已更清楚蘇聯的反應。」

中共經濟學者要求
根本改善工資政策

【北平十四日法新社電】中共經濟學者江宜威促請對中共的入息政策作一次根本的改變，使受薪者的工資能受到他所服務的機構的盈虧所影響。

江宜威今天在一篇被「人民日報」形容為「重要」的文章中稱：這可能可以解決最近在分發生產花紅上所遭遇的困難。

江宜威是中共社會科學研究院的副主管。他鼓吹訂立一種三層式的工資制度。

除了根據工人的技術資格所釐定的基本工資外，將亦會有一種由津貼組成的「輔助」工資與及一種根據個人生產與及構機成績所釐定的「活動山套」。

江宜威又建議：從國庫中撥出的福利金，包括退休金與其他的津貼，亦應與國家經濟有連繫，以強調個人與國家利益的關係。

北韓間諜供述
圖毀南韓工業

【漢城十四日路透社電】沉沒的北韓間諜船唯一生還者今日說，武裝北韓間諜計劃潛入南韓，攻擊軍事及工業設施，並設法行刺政府領袖。

金剛漢，四十二歲，是上月被南韓擊沉的間諜船船長，他在記者招待會中表示，五月光州暴動後，船上十名特務的其中三人，準備潛入南韓。其餘的北韓人俱為該船水手和嚮導。

他說，當裝南韓士兵的間諜，以機槍、手榴彈、和裝上滅聲器的手槍來武裝。

他又說，這些特務奉命混入南韓示威者之中，在南韓製造血腥事件。當間諜船下沉時，除金氏外，所有特務都由「自殺彈」自殺。他說：「我沒有聽從訓令在被捕前自殺，因為我要活下去。」

金氏原隸工人黨（共黨）調查部第三十一聯絡站（位於北韓海州），他說，自一九六六年以來，他曾兩次奉派到南韓水域護送潛入的特務，八次刺探海軍設施。他說，平壤正為特務增加特別訓練，研究各種方法從海、陸、空三路滲入南韓。

他說：「我相信北韓將利用這裡的政治局勢，利用武裝北韓特務的暴力手法，來加強在南韓的行動。」

不過，北韓指稱間諜船事件是南韓捏造的。

古巴譴責摩美
掃射兩艘船隻

【哈瓦那十四日路透社電】古巴今天譴責摩洛哥和美國，在西撒哈拉對開處用噴射式戰鬥機向它兩隻商船掃射。

根據古巴的官方報告說，兩艘油船中的一名船長，在星期六的襲擊中喪生，又有三名高級船員受傷。

古巴支持勃尼沙里奧前線游擊隊與摩洛哥軍隊作戰，希望受摩洛哥管理的前西班牙殖民地西撒哈拉成為一個獨立的國家。

摩洛哥在卡斯特羅政府承認由亞爾及利亞支持的前線游擊隊宣佈的「撒哈拉阿刺伯共和國」後便於四月與古巴斷絕外交關係。

但這次的古巴船隻是和利群島的拿士巴馬斯港出發，往大西洋替正在作業的古巴漁船隊添加燃料。

倘蘇聯威脅水源
埃及將不惜一戰

【紐約十四日美聯社電】埃及總統沙達說，一旦蘇聯威脅他全國的水源供應的話，他會「立即」宣戰。

沙達接受即將出版的「讀者文摘」訪問時說：「假如由蘇聯自衣索匹亞激起任何事件，例如在水源問題上，我將怎樣應付，因為我們百份之百依賴尼羅河，要是蘇聯在這個問題上作任何事情的話，我將立即開戰，因為這是關乎我國人民的生命。」

他說他的國家正備裝由美國供應的F十六噴射機戰鬥機及M六十坦克，因為在這個地區中埃及肩負若干責任，尤其是伊朗消失之後。他同時說武裝全國是因為「不要蘇聯認為我們是軟弱無力的話，他們便會給我們製造頭痛事件，我們最終將不是軟弱。」

沙達預測伊朗到年底前將由共產黨接管。他不相信蘇聯會[illegible]取伊朗的話，斷不能不用戰爭。由於美國繼越南之後實施的是十分消極的政策，[illegible]

法國棄貓八十萬頭

【巴黎十四日法新社電】法國的寵物數目，可能屬世界之冠，但它運輸屠殺動物與及以動物作實驗的紀錄則亦不見得光采。

議員米告斯將於本週呈交給法國總統戴斯登的一份長達二百五十頁的報告中，陳述了無數違法虐待動物的事件。

該份有關動物在法國所受對待的報告是在總理巴里的要求下編制。

法國的五千二百萬人口，擁有七百萬頭狗與九百萬頭貓，但每年夏季，雜誌均刊出數以千計因主人出外渡假而被棄置在路旁的可憐動物的照片。每年在法國被遺棄的寵物共有八十萬頭，而在英國則有十三萬頭。

該份報告要求嚴厲懲罰虐畜者並對拋棄寵物者實行高額罰款。

該報告又要求進行一次運動教導兒童對待動物的正確態度，並制定多一些飼養動物的法例，特別是較嚴厲管制畜牧業。

該項報告在最嚴重的以動物作實驗問題上作出了數項建議，但米告斯稱：但為了科學的理由，他不能考慮完全禁止以動物作實驗。

十五萬英鎊的畜牲官司
母牛主人被控挑逗公牛

【英國赤斯特十四日法新社電】當地一個名勞埃德的農夫正控訴他的鄰居賴特，說她因為容許她的母牛們過去逗弄他的一隻公牛，使公牛感到疲乏，因而要將之屠宰。

根據勞埃德說：賴特太太在一九七七年一個晚上容許她「不夠食用，疏於照顧」的母牛們跳離沒有修補的欄杆。這些母牛便向勞埃德的田地跑去，她們整晚向他得獎的公牛獻殷勤。

勞埃德要求十五萬鎊的賠償。

賴特太太今天在赤斯特法庭說，她的母牛並沒有侵進勞埃德的土地。

但公牛主人的律師說，當九歲大的公牛看到這群母牛時，他因為企圖掙去綁着的繩逃走，以參加母牛的玩樂時受傷而被處死。

法庭要對這件案作出決定。

恤苦憐貧
給他們幫助
給他們希望
請捐公益金

嚴宮 今天五場 盛大獻映
狄龍公司最美艷感情片
春滿小樓
艾嬌・妞羅・莎珍 主演
鹹鏡大膽 溜眞滋味 慾的挑釁 更爲大膽 兒童不宜

豪華 5-762372 新大華 3-841199 華聲 3-617169

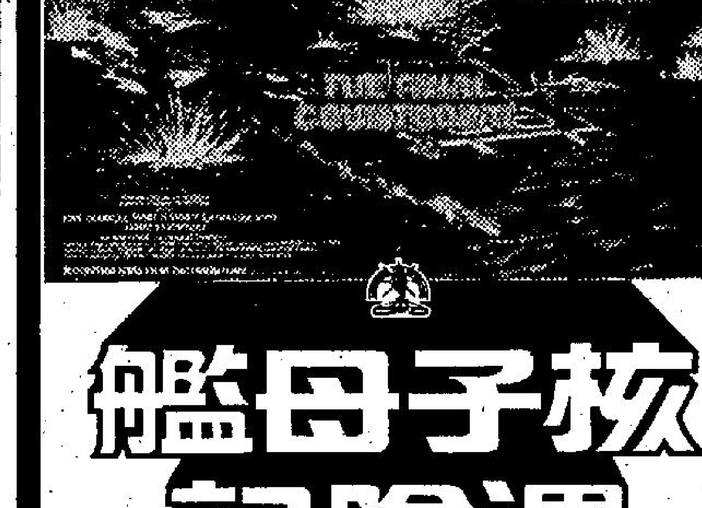

核子母艦遇險記
下期獻映
歐洲公司戰爭巨片
天皇巨星 卻德格拉斯 「現代啓示錄」男角 馬田辛 合演
二千萬鉅製！科幻片趣味，戰爭片刺激，場面最壯觀，一千二百尺長，三十二層高，核子航空母艦，珍珠港外巡邏，突被風暴捲起，從此引起一場驚心動魄的戰爭！
捷報：法國、東京、倫敦 創下賣座紀錄

香港本年度喜劇代表作

敢向任何派別喜劇挑戰
錫晒你
優先場觀衆調查報告
爛命倫話 強仔話 好姐話 JOHN & MARY
黃元申・路家敏・曾珮琪 主演
鄭則仕・黃新 （粵語對白・老幼咸宜・闔府統請）
甜到入心入肺
笑到甩鼻哥
香港 國都 國泰 恒星 福星 香島 柴灣 九龍 麗聲 樂宮 金門 民樂 國華 油蘇 萬年 金茂坪 龍華 同樂
明日獻映
（麗聲・民樂今午夜場）

工商晚報 Kung ... Evening ...

改為須居住香港七年

修訂之新例，申請人及其家庭成員中最少有一人，必須曾經居於本港七年，消息來源謂，此係政府政策之一部份，即長遠居民應獲享此計劃之利益。[illegible]移民申請及超越輪候之人士。

露五月曾發生

地鐵險釀出軌